TIGHT BINDING BOOK

UNIVERSAL
LIBRARY
OU_188202
UNIVERSAL
LIBRARY

کلامِ جوہر

رئیس الاحرار مولانا محمد علی مرحوم کے کلام کا مجموعہ

(جدید ترتیب و نظر ثانی کے بعد)

مکتبۂ جامعہ۔ دہلی

سنہ ۱۹۳۶ء

(مطبوعہ حیدری پریس دہلی)

بار اول ایکہزار

قیمت ۸ر

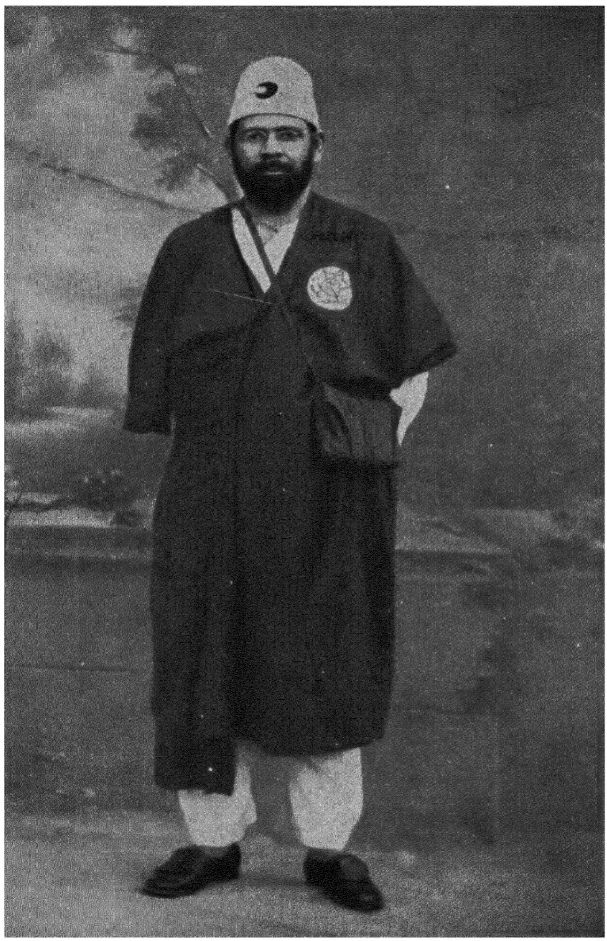

مولانا محمد علی جوہر (۱۹۲۱ء)
عمر ۴۳ سال

جوہر

اور

ان کی شاعری

از

مولانا عبدالماجد صاحب دریابادی بی اے

بسم اللہ الرحمٰن الرحیم

(۱)

"آپ میری شاعری کو کیا پوچھتے ہیں۔ بچپن میں تو بہت سے سامان ایسے
بہم ہو گئے تھے کہ میں آج زلف و ابرو کی تعریف میں خاصے شعر نکال لیا کرتا۔ میں
میں اس زمانے میں پیدا ہوا تھا، جب گھر گھر مشاعرہ ہوتا تھا۔ داغ، امیر، تسلیم
جلال، عرفج، دہلی اور لکھنؤ کے آسمان کے ٹوٹے ہوئے تارے سب رامپور کے
آسمان سے نور افشانی کر رہے تھے۔ خود میرے خاندان میں بھی شعر گوئی کا ذوق
ہوا۔ تین چار عزیز استاد داغ کے شاگرد ہوئے جن میں ایک میرے حقیقی
بھائی ذوالفقار علی خاں صاحب گوہر اور میرے چچا زاد بھائی اور خسر عظمت علیخاں
صاحب اور اُن کے بھائی حافظ احمد علی خاں صاحب شوق شامل تھے گھر پر
ہر ہا مشاعرہ ہوا، پھر داغ کو نواب کلب علی خاں صاحب مرحوم نے جن کی نظر ہمیشہ
عنایت شعاری پر رہتی تھی، ازراہ پرورش سرکاری اصطبل کا داروغہ بھی کر دیا
تھا تاکہ وظیفہ محض کار بے کاران کی نذر نہ ہو، یہ میرے مکان کے عقب میں
تھا، اس لئے روز اُن کی زیارت یوں ہی ہو جاتی تھی، اور اب اُس بذلہ سنج
کے شعر کا لطف اٹھاتا ہوں جس نے داغ کے اس تقریر پر کہا تھا (ممکن ہے کہ تاریخ
بھی نکلتی ہو) کہ

آیا دہلی سے ایک مشکی خسر　　آتے ہی اصطبل میں داغ ہوا

داغ کی غزل یاد کیجئے ؎

آج رخصت جہاں سے داغ ہوا　　خانۂ عشق بے چراغ ہوا

اس پر مستزاد یہ کہ ذوالفقار روزانہ داغ کے گھر جاتے تھے جو ہمارے مکان سے دور نہ تھا مجھے بھی لیجاتے تھے۔

داغ نے پہلے دن پوچھا کہو کچھ شعر بھی یاد ہیں، میری عمر بہت کم تھی، مگر بھائی نے کچھ شعر یاد کرا دئے تھے جنھیں میں نہایت زور اور شان سے کڑک کر پڑھا کرتا تھا میں نے داغ ہی کے چند شعر انھیں سنا دئے، سن کر پھڑک گئے، اور اس کے بعد ہمیشہ اصرار رہا کہ اس بچے کو ضرور لایا کرو۔ جناب والا اس کے بعد اگر میں یہ دعویٰ کروں کہ شعر و سخن کی گود میں پلا ہوں تو بیجا نہ ہوگا مگر میرا دعویٰ تو اس سے بھی بڑھ چڑھ کر ہے، سنئے، میں نہ صرف شعر و سخن کی گود میں پلا ہوں بلکہ اُس کی توند پر کودا ہوں۔ اُسے ہاتھی بنا کر پیٹھ پر سوار ہوا ہوں۔ غرض کوئی بے ادبی یا گستاخی باقی نہیں رہی ہے جو میں نے شعر و سخن کی شان میں نہ کی ہو۔

میری پیدائش ۱۸۷۸ء کے اواخر کی ہے۔ میں نے دس برس ہی کی عمر میں بہت سے لغو و فضول شعر مگر بامعنی اور موزوں کہے تھے اور اچھا ہوا کہ اب کسی کو یاد نہیں ورنہ جب میری OFFICIAL BIOGRAPHY - (یعنی گورنمنٹ کی طرف سے نہیں بلکہ بقول آپ کے میری "امت" کی طرف سے) لکھنے کا وقت آتا تو میرے سیرت نگار کو سخت مشکل کا سامنا ہوتا کہ اس لچر پوچ

کوردّی دان بلکہ آتشدان کے نذر کیا جائے، یا سیرۃ پیشوائے قوم وملک میں جگہ دیجائے، ہمدرد کے سنسر نے (جن کا چند ماہ کے بعد ہی انتقال یکایک ہوگیا) تو ہمدرد میں سے ایک یا رچڑیا چڑونٹے کی کہانی کو بھی (جو محض امتحاناً درج کی گئی تھی) خارج کر دیا تھا۔ اور اعتراض کیا گیا تو کہا کہ بھائی ہے تو چڑیا چڑونٹے ہی کی کہانی اور مطلب بھی صاف صاف معلوم ہوتا ہے، مگر ہمدرد والوں سے ڈر ہی لگتا ہے۔ اور روٹی کا معاملہ ہے نہ معلوم اس میں بھی کچھ زہر بھر دیا ہو، اور جواب دہی ہمارے سر آپڑے"۔ آپ نفسیات کے ماہر ہیں، کیا ممکن نہیں کہ میرا پوجنے والا سیرۃ نگار باوجود نقاد سخن ہونے کے محض بطل پرستی کے باعث یہ خیال کرنے لگتا۔ کہ نہ معلوم کیا کیا اسرار اس بظاہر لچر پوچ میں پوشیدہ ہیں اور آنے والی نسلیں ممکن ہے کہ اس سے بھی زیادہ روشن ضمیر ہوں اور اُن اسرار سے واقف ہوکر دنیا کو نئے نئے معلومات اور عجیب عجیب انکشافات سے مالا مال کر دیں۔ اس لئے بہتر ہے کہ انھیں داخل ہی کر دو۔ اور اسی طرح ہمیشہ کے لئے میری پوچ گوئی باقی رہتی اور قیامت کے دن اُستاد داغ میرا دامن پکڑتے کہ خود بھی بدنام ہوئے اور ہمیں بھی بدنام کیا۔ خیر اب سنئے کہ گیارہ برس کی عمر میں علی گڑھ گیا۔ ایک بڑے بھائی نے میری موزوں گوئی کا ذکر مولانا شبلی مرحوم سے کیا۔ دوسرے نے میرے حافظے کی تعریف کی کہ المامون میز پر رکھا تھا، اٹھا کر پڑھنے لگا۔ اور ایک دن میں نے امین کے قتل پر جو مرثیہ ہے اس کا ایک شعر عربی کا پڑھا تو اُس کا مجھے ترجمہ سُنا دیا۔ حالانکہ عربی سے بالکل ناواقف ہی"۔ مولانا کو یقین نہ آیا اور امتحان کی غرض سے ہم بلائے گئے۔ پہلے

ماموں کی اولاد کی فہرست مانگی پھر اُس کا حلیہ پوچھا جب اس میں پاس ہو گئے تو ایک مصرعہ طرح اُسی وقت دیا اور کہا کہ شعر لکھو۔ چیزے از قسم لچر پوچ اُسی وقت تیار ہو گئی۔ میرا خیال ہے کہ مولانا مرحوم پر تو جو سکہ بیٹھ گیا تھا وہ اُسی لچر پوچ کا تھا۔ میں اسکول ہی میں تھا کہ ایک نظم انعامی میں نے بھی لکھی اور مولانا حکم ٹھہرے انعام تو ایک کہنہ مشق بزرگ کو ملا مگر ہماری لچر گوئی کا بھی خاصہ شہرہ ہوا۔ اکثر ایسا ہوا کہ ذوالفقار بھائی نے کوئی نظم لکھدی۔ اور ہم نے اپنی طرف سے پڑھ دی۔ مگر جب عمر زیادہ ہوئی تو امتحانوں نے فرصت نہ دی۔ کالج میں البتہ آخری سال سجاد حیدر کی صحبت میں شعر و سخن کا چرچا رہا پہلے بھی جب ہم لوگ انٹرنس میں تھے۔ تو ایک نظم تین شعرائے باکمال نے حاجی محمد اسمٰعیل خاں صاحب (تربیت الدجاج و یونین جیک والے) کی دعوت کے شکریہ میں تیار کی تھی، اُن میں سے ایک یہ خاکسار تھا۔ ایک سجاد حیدر صاحب اور ایک سید وزیر حسن صاحب آنریبل و آزمودہ کار سکرٹری مسلم لیگ کے برادر "اصغر" خیر ایک سال آخری کالج میں خوب گذر گیا اور وہ مشاعرہ جسے بعدہٗ حسرت نے رونق بخشی ہم لوگوں ہی کا ایجاد کردہ تھا۔ چودھویں کو ہوا کرتا تھا اور شمع پیش نہیں کیجاتی تھی، کرکٹ کا لان جائے مشاعرہ تھا۔ ایک بار چودھویں کو بارش ہو گئی تو تین چار دن مطلع صاف ہونے کی راہ دیکھ کر ڈائنگ ہال میں کیا گیا۔ اس وقت میں نے اپنی ایک غیر طرح میں اس شعر کا بھی اضافہ کر دیا ؎

فرش زمردیں نہیں وہ چاندنی نہیں　　لطف مشاعرہ تو گیا چودھویں کیساتھ

علی گڑھ کالج میں شاعری تو کچھ کی، مگر وہی فرضی معشوق۔ اگر کچھ اصلیت تھی بھی تو اتنی

ہی جتنی ایران کی شاعری کو اور "سبزۂ خط" وغیرہ کو ایک حد تک بامعنی کر دیتی ہے۔ کالج چھوڑا تو ولایت جانا ہوا۔ یہاں البتہ شاہدان اصلی کی کمی نہ تھی۔ مگر ذوق نظارۂ جمال لاکھ سہی اور گرہ میں مال بھی سہی تاہم طبیعت کا میلان خلاف دستور عام زہد و ورع کی طرف تھا دو برس کے قریب تو ہندوستان کے کچے دھاگے نے باندھے رکھا۔ دو برس کسی اور کے خیال نے مگر یہ آخری خیال بھی باعصمت تھا۔ اور محض حالاتِ گرد و پیش اسکے محرک تھے جب ان سب تجربوں کے بعد "کپڑے پھاٹے گھر کو آئے"۔ تو تاہل کی زندگی بال بچوں کے خیال نے شاعری سے مستغنی نہیں تو غافل ضرور کر دیا۔ گذشتہ چند سالوں میں اگر کچھ ترشح شاعری کا ہوا۔ تو وہی قومی مرثیہ مگر زیادہ تر رسمی۔ البتہ پچھلے دو تین برس میں عشق حقیقی رنگ لایا ہے اور تغزل کا زور ہے۔ یہ اپنی تنک آبی ہے کہ سوائے چار پانچ غزلوں کے اس فرصت کے زمانے میں بھی کچھ نہ لکھ سکا۔ لکھنے کے لئے نہ بیٹھتا ہوں نہ کوشش کرتا ہوں۔ مگر جب طبیعت پر خود ہی کسی بیرونی تحریک کا غلبہ ہوتا ہے تو بغایت مجبوری کہہ لیتا ہوں اور یہی ایک ذریعہ (علاوہ تلاوت قرآن پاک کے) تسکین قلب کا رہ گیا ہے۔ چونکہ آپ کا اصرار ہے کہ پوری غزلیں لکھ بھیجو۔ اس لئے یہ لکھے بھیجتا ہوں (TOUCH STONE) کی معشوقہ سے زیادہ قابل قدر نہیں۔ A POOR THING BUT MINE OWN

اب رخصت ہوتا ہوں اور تضیع اوقات کی معافی کا خواستگار ہوں۔

. . . . (غزلیں درج ہیں) یہ چند اشعار ہیں۔ ممکن ہے کہ یہ بقول آپ کے "میری امت" ان سے کچھ تسکین پائے۔ بہر حال خود مجھے ضرور کچھ نہ کچھ تسکین

ہو جاتی ہے۔ مگر ان کو لٹریچر سے کیا تعلق۔ یہ صرف اپنی دست افشانی اور پاکوبی کے لئے ہیں۔"

(۲)

جوہر کی شاعری کی داستان آپ نے خود جوہر کی زبان سے سن لی! یہ ٹکڑا اُن کی کسی تصنیف کا نہیں، کسی اخباری مضمون کا نہیں، ایک خانگی مکتوب کا ہے۔ تاریخ اس پر ۱۶ اگست ۱۹۱۶ء کی پڑی ہے۔ چھندواڑہ (ممالک متوسط) میں نظر بند تھے۔ اُس وقت کوئی جانتا بھی نہ تھا کہ حضرت شاعر بھی ہیں۔ ۱۶ء کے شروع میں، اُسی نظر بندی کی حالت میں، ان سطور کے راقم سے مراسلت شروع ہوئی، پہلے انگریزی میں اور پھر اُردو میں۔ کسی والا نامے میں اپنے ایک آدھ شعر بھی درج کر دیئے تھے۔ اس پر اس نیاز مند کا اشتیاق بڑھا۔ عرض کیا۔ کہ اور عنایت ہو۔ عنایتیں مسلسل ہوئیں۔ دوبارہ عرض کیا کہ آپ کے یہ جوہر تو اب جا کر کھلے، زرا کچھ فرمائیے تو آپ نے یہ شعر گوئی کا فن کب سیکھا؟ کہاں سیکھا؟ کس سے سیکھا؟ جواب مفصل مرحمت ہوا، آپ اوپر پڑھ چکے، بالکل قلم برداشتہ اس طرح کے دوستانہ خطوط بھی بھلا دنیا میں کہیں سوچ بچار کر کے، ٹھہر ٹھہر کے، اور غور کر کر کے، لکھے جاتے ہیں؟ . . . . بیچارہ کو خیال تک نہ ہوگا، کہ کسی دن یہ خانگی بے تکلف تحریریں بھی چھپ کر اور تصنیفوں کا جزو بن کر رہیں گی!

(۳)

محمد علیؒ کو دنیا نے اول اول جانا، تو اس حیثیت سے، کہ انگریزی لکھتے

خوب ہیں، بولتے خوب ہیں، علی گڑھ کے فدائی ہیں، "قوم" کے شیدائی ہیں، مخلص ہیں، پُرجوش ہیں، ابھی کالج ہی میں تھے کہ شہرت نے بلائیں لینی شروع کردیں۔ آکسفورڈ گئے، نام اور چمکا۔ ہندوستانی طلبہ کی مجلس "نورتن" کے نام سے قائم کی، خود ہی صدر بنائے گئے۔ یا (کانگریسی" اردو میں) "چنے گئے"۔ لوٹ کر آئے۔ بڑودہ سول سروس میں داخل ہوئے۔ ٹائمس آف انڈیا میں مضمون نگاری شروع کی، شہرت اور بڑھی۔ ۱۹۱۱ء آگیا۔ کلکتہ سے کمریڈ نکالا۔ حاکموں اور محکوموں، انگریزوں اور ہندوستانیوں، سارے انگریزی دانوں کے حلقے میں دھوم مچ گئی۔ نثر میں شاعری! واہ واہ! اور سبحان اللہ! کے نعرے ہر طرف! ڈرامٹک روم میں بھی، اور کلب میں بھی شیکسپیر کے فلاں ڈراما پر تنقید کیا خوب لکھدی! مسلم یونیورسٹی کے نظام زیر تجویز پر مضمون کیا زبردست لکھ ڈالا! ۱۹۱۲ء آیا۔ کمریڈ کو دہلی لائے۔ یہیں سے ہمدرد بھی نکالا۔ اب محمد علیؒ ایڈیٹر نہ تھے، ایڈیٹر سے کہیں بڑھ کر صحیح معنی میں لیڈر تھے، اب قوم، اُن کی نہ تھی، وہ قوم کے تھے! جنگ طرابلس کے بعد جنگ بلقان چھڑی اور محمد علی، بے خودانہ اور مجنونانہ ادھر لپکے! بلقانی اتحادیوں کی ہر ضرب ترکوں کے جسم پر نہیں محمد علیؒ کے قلب پر پڑ رہی تھی! کچھ اور نہ بن پڑی تو ایک عظیم الشان اور یادگار زمانہ طبّی وفد ہی ٹرکی روانہ کردیا۔ چندہ کے لئے پکارا، تو روپیہ کا ڈھیر سامنے لگ گیا۔ اتنے میں مسجد کانپور کا ہنگامہ خونین پیش آگیا، محمد علی دیوانہ وار جھٹ اس آگ میں بھی کود پڑے! . . . . اب ان کا شمار ہوشیاروں میں، عاقلوں میں تھا کب؟ اب وہ مستوں کے

مست تھے! ہاں مست الست!،

ولایت گئے اور آئے۔ گرجے، چیخے، چلائے۔ دم لینے نہ پائے تھے، کہ ۱۹۱۴ء کی محشر خیز جنگ یورپ شروع ہوگئی ..... خلافت اسلامیہ کی آخری جنگ! آہ، کہ وہ آخری جنگ جس میں خلیفۂ اسلام کا پرچم لہرایا۔ .... محمد علیؒ اب اپنے عالم میں کہاں تھے! قلم کا ایک ایک نقطہ تیر و نشتر منہ کا ایک ایک بول سنان و خنجر! زبان کھولی، تو نظر بند ہوئے۔ نظر بندی بھی مہینے دو مہینے کی نہیں، اکٹھے پانچ برس کی! عمر ہی کتنی لے کر آئے تھے، اب میں بھی پانچ پانچ برس یوں زبان بندی، معطلی کی نذر! شاعری کے جوہر اسی زمانے میں چمکے۔ مظلوم کی زبان بن کر، اللہ و فریاد کرتے ہیں، ساتھ ہی تیکھی چوٹوں سے ظالم کی طرف بھی گھورتے جاتے ہیں ؎

ہوں لاکھ نظر بند، دعا بند نہیں ہیں اللہ کے بندوں کو نہ اس طرح ستا دیکھ

جس کے دیوانے تھے، اُس کے ہاں اپنے چاہنے والوں کے ساتھ قہر کہاں مہر ہی مہر لیکن حقیقت مہر کبھی کبھی صورت قہر میں بھی جلوہ گر ہوتی ہے۔ اور پھر عاشقوں کے ساتھ تو ان کا معاملہ، سب سے نرالا ہی رہتا ہے۔ امتحان پر امتحان، سوز پر سوز، ابتلاء پر ابتلاء ؎

عشق معشوقاں نہان ست و ستیر عشق عاشق با دو صد طبل و نفیر!

محمد علیؒ اس بھید کو پا گئے تھے، اس دیار کے راہ و رسم سے واقف ہو چلے تھے سوچ سمجھ کر بولے ؎

یہ نظر بندی تو نکلی رد سحر دیدہ ہائے ہوش اب جا کر کھلے!

اور پھر اس سے بھی ترقی کر کے بولے، کہ جو منزل مقصود پیش نظر ہے اس کے لحاظ سے یہ قید و بند بھی کوئی امتحان ہے؟ اس کے لئے نقد جان کا مطالبہ ہوتا تھا ؎

مستحق دار کو حکم نظر بندی ملا کیا کہوں کیسی رہائی ہوتے ہوتے رہ گئی

دوسروں کو سمجھاتے ہیں کہ بھائی اس میں رشک کی کیا بات ہے، حصہ بقدر جثہ، یہ اپنے اپنے ظرف کے اعتبار سے اپنی اپنی قسمت ہے ؎

ہے رشک کیوں یہ ہم کو سردار دیکھ کر دیتے ہیں بادہ ظرف قدح خوار دیکھ کر

آپ فرمائیں گے، کیا خوب مصرعہ لگایا ہے، یہ خاکسار عرض کرے گا، کیا خوب اظہار حقیقت کر دیا ہے! اسی نظر بندی کے زمانے میں ایک بار ملاقات ہوئی پوچھا رہائی کے بعد کیا ارادے ہیں؟ فرمایا، ارادے کیسے؟ اب دھن تو صرف ایک ہے، یورپ پہنچوں اور گلی گلی، گھر گھر تبلیغ اسلام کروں!

نظر بندی اور اس کے بعد جیل پانچ سال بعد چھوٹ کر آئے تو ملک میں تلاطم برپا۔ ترکوں پر جنگ کے بعد اب صلح کے وار، توپ کے گولوں کے بجائے اب صلح کانفرنس کے پیترے! ادھر ہندوستان کے اندر، حکومت پنجاب کے بے پناہ مظالم کا طوفان! شروع ۱۹۲۰ء تھا، کہ محمد علیؒ دو ایک رفیقوں کو ہمراہ لے، دوڑے دوڑے پھر یورپ پہنچے۔ اور لندن اور پیرس کے خدا جانے کتنے جلسوں میں تقریریں کر ڈالیں، وقت کی ضرورت ناگزیر، کہ موضوع صرف تحفظ خلافت ہی رہا لیکن موقع جہاں کہیں بھی مل سکا، چپکے چپکے اور اندر ہی اندر، دین کی تبلیغ بھی!

اذاں حرم میں، کلیسا میں دیر میں ناقوس کہاں کہاں ترا عاشق تجھے پکار آیا!

لوٹے تو پھر وہی جیل کا کھلا ہوا پھاٹک منتظر تھا "عدم تشدد" پر لاکھ زور دیتے رہے لیکن حق گوئی کا جرم بہر حال جرم ہی بنا۔ جامعہ ملیہ کی بنیاد علیگڑھ میں ڈال چکے تھے اور ابھی چند ہی سبق پڑھائے ہوں گے کہ ۲۱ء کے آخر میں پکڑے گئے، اور ۲۳ء تک، کچھ کم دو برس، پھر چوروں اور رہزنوں، ڈاکوؤں اور قاتلوں کے ساتھ، سرکار والاتبار کے مہمان! . . . . اب سجدے زمین ہی پر ہوتے تھے لیکن سجدے والی زمین، رفعت میں آسمان سے مل مل کر رہتی تھی! ذرا آپ بیتی کی ایک دو حرفی روئداد تو کان لگا کر سن ہی لیجئے ؎

معراج کی سی حاصل سجدہ میں ہے کیفیت اک فاسق و فاجر میں اور ایسی کراتا ہیں!

نکلے تو ہاتھوں ہاتھ لئے گئے۔ استقبال میں وہ بھی پیش پیش، جن کے ہاں وطن، مذہب، سے عزیز تر، "دنیا" "دین" پر مقدم۔ کانگریس کے صدر منتخب ہوئے۔ ملک نعروں سے گونج اٹھا۔ محمد علیؒ کی زبان پر ایک ہی نعرہ، سب نعروں سے بالاتر، وہی نعرۂ تکبیر! . . . . . وہی ساڑھے تیرہ سو برس کا پرانا اللہ اکبر!،

لڑکا کوئی نہ تھا، لڑکیاں چار تھیں، چاروں دل و جان سے بڑھ کر محبوب جیل ہی میں تھے کہ منجھلی لڑکی جوان، بیاہی ہوئی، آمنہ دق میں مبتلا ہوئی۔ جو دوسروں کی اولاد کے لئے تڑپ جانے والا تھا، خود اپنی نازوں کی پالی لخت جگر کے لئے یہ خبر سن کر، کیسا کچھ پھڑپھڑایا ہوگا! دل پر کیا کچھ بیت کر رہی ہوگی! بیٹی سے عالم خیال میں کہتے تھے ؎

میں ہوں مجبور پر اللہ تو مجبور نہیں تجھ سے میں دور سہی وہ تو مگر دور نہیں

دوا درمن کی انتہائی تدبیریں تو غریب، بے حوصلہ، والدین بھی کر ڈالتے ہیں۔ پھر وہ باپ جس کا دل حوصلوں اور ولولوں سے بھرا ہوا ہو، وہ شکل تک دیکھنے سے مجبور!

امتحاں سخت سہی، پر دل مومن ہی وہ کیا　　جو ہر ایک حال میں امید سے معمور نہیں!
ہم کو تقدیر الٰہی سے نہ شکوہ نہ گلہ　　اہل تسلیم و رضا کا تو یہ دستور نہیں

پھر اپنے، اور اپنی نور نظر، دونوں کے پیدا کرنے والے سے کچھ رو رو کر، اور گڑگڑا گڑگڑا کر عرض معروض کرنے لگ جاتے ہیں ؎

تو تو مُردوں کو جلا سکتا ہے، قرآں میں کیا　　تخرج الحی من المیت مذکور نہیں؟
تیری قدرت سے خدایا تیری رحمت نہیں کم　　آمنہ بھی جو شفا پائے تو کچھ دور نہیں

اب اس کے بعد جو شعر ہے، اُس کے پڑھنے سے پہلے، اولاد رکھنے والے اپنا کلیجہ تھام لیں ؎

تیری صحت ہمیں مطلوب ہے لیکن اُس کو　　نہیں منظور تو پھر ہم کو بھی منظور نہیں

اللہ اللہ! بیل سے نکلے تو جسے گودوں میں کھلایا تھا، اُسے قبر میں بھی اتارا!

۲۴ء کا وسط تھا کہ خود ترکوں نے منصب خلافت کو توڑ کر رکھ دیا!

نہ پوچھئے کہ محمد علیؒ پر کیا گزر کر رہ گئی! خلافت اسلامیہ کا ٹلنا، قیامت کا پیش خیمہ تو تھا ہی، خبر محمد علیؒ کے حق میں خود قیامت بن کر رہی۔ معلوم ہوتا تھا آسمان سے بجلی گر پڑی۔ دل و جگر لیں کر جھلس کر رہ گئے۔ وسط ۲۴ء سے آغاز ۳۱ء تک زندہ ضرور رہے، اور بہت سے زندوں سے کہیں بڑھ کر زندگی کا ثبوت دیتے رہے۔ سلطان ابن سعود کی حمایت میں اور پھر مخالفت میں خدا جانے کتنے اور کیسے

کیسے عزیز دوستوں سے جھگڑے اور بچھڑے۔

۲۸ء میں منجھلی لڑکی کی شادی کی، اور سال ہی بھر بعد ۲۹ء میں اُسے بھی اپنے ہاتھوں دفنایا۔ کمر ٹیڑھی نکالا، ہمدرد نکالا۔ مگر دونوں کو بند کرنا پڑا۔ کانگریس والوں کی زیادتیوں کا مقابلہ بے جگری سے کیا۔ یورپ اور قسطنطنیہ اور انگورہ بھی گئے آئے۔ یہ سب کچھ ہوا، اور اس کے علاوہ بھی بہت کچھ ہوتا رہا، لیکن دل کی کلی جو اِغاءِ خلافت سے مُرجھا چکی تھی، پھر نہ کھلنا تھی نہ کھلی محمد علی اب زندہ تھے کب؟ یوں کہئے کہ زندگی کے جتنے دن لکھا لائے تھے، بس وہ پورے کر رہے تھے! . . . . . اب وہ انسان نہ تھے، صرف ایک چشم گریاں! صرف ایک قلب بریاں! صرف ایک آہ سوزاں!

آخری سفر، دیکھنے میں لندن کا سفر گول میز کانفرنس کے لئے تھا، اور حقیقت میں سفر آخرت! بدبینوں نے کہا، کہ اب اس خاکستر کے ڈھیر میں، ہے کیا! لیکن جب بولنے کھڑے ہوئے تو انگریز اور ہندی سب پکار اُٹھے، کہ یہ گوشت پوست کا بنا ہوا آدمی ہے، یا ایک متحرک کوہِ آتش فشاں! فاش و برملا کہا (جیسے مستقبل کو دیکھ ہی رہے تھے) کہ "آزادی لینے آیا ہوں، یا تو آزادی لے کر جاؤں گا یا اپنی جان اسی سرزمین پر دے کر"! مالک نے بندہ کی لاج رکھ لی۔ جنوری ۱۹۳۱ء کی پانچویں تاریخ اور شعبان ۱۳۵۰ھ کی پندرھویں شب میں، عین اُس وقت جب روئے زمین کے مسلمان اپنے پروردگار سے رزق کی صحت کی، اقبال کی، زندگی کی، مغفرت کی نعمتیں مانگ رہے تھے، مشیت الٰہی نے یہ نعمت عظمیٰ دنیائے اسلام سے واپس لے لی! . . . . . شاید اس

لئے کہ اُس کے ہم قوم اور ہم وطن اُس کے اہل نہیں ثابت ہوئے تھے! 'آزادی' محمد علیؒ کے ملک کو کیا ملتی، محمد علیؒ کی روح کو البتہ مل گئی! بندہ اپنا ٹوٹا ہوا دل، ہزاروں داغ کھایا ہوا دل، لے کر اپنے مولیٰ کے حضور میں حاضر ہو گیا۔

موت لندن میں آئی اور دفن کے لئے جگہ کہاں ملی؟ سرزمین قدس میں قبلۂ اول، ہیکل سلیمان کے قریب، جامع عمرؓ کے متصل! اقبال نے کہا، ذرا دیکھنا محمد رسول اللہ کا غلام اور رشیدائی، محمد علیؒ، جا کس راستہ سے رہا ہے ع

سوئے گردوں رفت زاں راہے کہ پیغمبر گزشت!

اس موت پر، اس مدفن پر، رشک کس کو نہ آئے گا؟ پھر ماتم جس زور و شور سے تنہا لکھنؤ یا دہلی یا کلکتہ یا بمبئی میں نہیں، سارے ہندوستان میں ہوا، سارے عالم اسلام میں ہوا، اُس کی نظیر تاریخ اسلام میں آسانی سے تو نہ ملے گی۔ آخری اطلاعیں یہ ہیں کہ قدس شریف میں، مقبرہ ایک زیارت گاہ خلائق بن گیا ہے۔ زائروں کا ہجوم رہا کرتا ہے، مجاوروں کی اچھی خاصی آمدنی ہو جاتی ہے! خود کہہ بھی تو گئے تھے ؎

ہے رشک ایک خلق کو جوہر کی موت پر یہ اُس کی دین ہے جسے پروردگار دے

✣

وہ مشک ہی کیا جس کی خوشبو عطار کی تعریف و تعارف کے بعد سونگھنے میں آئے؟ جوہر کا کلام آگے خود ہی موجود ہے۔ اس کے لئے ضرورت نہ کسی تمہید کی نہ دیباچے کی، نہ پیش نامہ کی۔ ورق اُلٹئے اور لطف اندوز ہونا شروع کر دیجئے پھر یہ بھی نہیں کہ کوئی طویل، عریض، ضخیم دیوان ہو کہ گھنٹوں ورق گردانی میں لگ

جائیں، جب جاکر کوئی چیز اپنے مذاق کی مل پائے۔ ایک ننھی مُنّی سی کتاب جب جو حصہ چاہیئے، کھول لیجئے۔ البتہ چند سرسری باتیں کسی رہبر کی زبان سے نہیں، ایک پُرانے رہرو کی زبان سے سنی ہوئی کانوں میں پڑی رہیں، تو راہ شاید اور زیادہ سہولت و خوشگواری سے کٹ جائے۔

محمد علیؒ ابھی کالج میں پڑھ رہے ہیں۔ شاعری کا گویا ابھی لڑکپن ہے۔ اس سن کا کھیل کود ذرا ملاحظہ ہو ؎

ارادہ تھا یہ نالوں کا ہلا دیں ربع مسکوں کو — مگر اے ہم نفس، دل کی تھکن کچھ اور کہتی ہے
یقیں آنے کو تو آجائے تیرے عہدِ پیماں کا — تیری آنکھ اے بتِ وعدہ شکن کچھ اور کہتی ہے
قضا کس کو نہیں آتی ہے، یوں تو سب ہی مرتے ہیں — پر اس مرحوم کی بوئے کفن کچھ اور کہتی ہے

✣

کس زور کی لڑائی تھی اللہ رے کشمکش — تھی رات یاس اور دلِ ناصبور تھا
میں تیرا گھر سمجھ کے سرِ راہ گر پڑا — دیکھا جو آنکھ اٹھا کے تو دروازہ دور تھا

اب کالج چھوڑ چکے ہیں۔ زندگی کی کشمکش میں داخل ہو چکے ہیں، انگریزی سنہ ۱۹۰۷ء ہے۔ علیگڈھ، محمد علی کے محبوب علیگڈھ میں لڑکوں نے انگریز اُستادوں کے خلاف اسٹرائک کر رکھی ہے۔ کالج بند، خدایانِ کالج حیران و پریشان! بوڑھے سید کی آنکھ بند ہوئے کل دس ہی برس ہوئے ہیں مگر اتنے عرصے میں دنیا کی دنیا ہی بدل چکی ہے۔ محمد علی آتے ہیں، اتفاق سے وہی دن سرسید کی برسی کا ہے، اولڈ بوائز، جمع ہو کر اپنا جلسہ منا رہے ہیں، محمد علی اپنے نیچری پیر سے ڈرتے لرزتے نہیں ناز کرتے ہیں، ان کی خدمت میں، اپنے جیسے

"بڈھے لڑکوں" کو سنا سنا کر کچھ عرض کرتے ہیں۔ معروضہ میں ناز بھی ہے، اور نیاز بھی، شوخی اور مستی بھی ہے اور درد و گداز بھی ؎

خبر لو قوم کی کشتی کی گو کشتی سے باہر ہو — ہوئے ساحل پہ بھی تو کیا، ہمارے ناخدا تم ہو
یہاں مانا کہ تاثیر دعا میں شک رہا تم کو — وہاں ضائع نہ ہوگی پھر بھی مشغول دعا تم ہو
تمھیں کو ڈھونڈھتی پھرتی ہیں آنکھیں اب علیگڑھ میں — اور اس پر یہ تماشا، ہر طرف اور جا بجا تم ہو
سکھایا تھا تمھیں نے قوم کو یہ شور و شر سارا — جو اس کی انتہا ہم ہیں تو اس کی ابتدا تم ہو
تم ہی ہو زندۂ جاوید، باقی جانیوالے ہیں — نمونہ ہیں فنا کا ہم، تو تمثیل بقا تم ہو

دس برس کا زمانہ اور گزرا۔ اب محمد علی چھندواڑہ میں نظر بند ہیں۔ یک بیک خبر پہنچتی ہے کہ غلام حسین چل بسے۔ کون غلام حسین؟ کمریڈ کی ایڈیٹری میں محمد علی کے دست و بازو، انگریزی کے زبردست انشا پرداز۔ کمریڈ کے بند ہو جانے کے بعد نیو ایرا کے ایڈیٹر۔ اچھے خاصے جوان و تندرست۔ سر شام لکھنؤ میں، ایک پبلک جلسے سے چلے آرہے تھے کہ قضا نے ایک چھوٹے ہوئے گھوڑے کے قالب میں پشت کی طرف سے آکر ٹکر دی، اور یہ رونق صحافت و سیاست رخصت! محمد علی کلیجہ تھام کر رہ گئے۔ فاتحہ کے لئے ہاتھ اٹھائے تو نالہ موزوں کی کچھ آوازیں سننے والوں کے کان میں بھی پڑ گئیں ؎

ابھی مرنا نہ تھا غلام حسین — کوئی دن اور بھی جئے ہوتے!
کچھ تو انعام حق پرستی کے — ہم غریبوں سے بھی لئے ہوتے
اے مرے رند، بادۂ حق کے — ابھی دو چار جام پئے ہوتے
تھی شہادت کی کسقدر جلدی — کام کچھ اور بھی کئے ہوتے

خوب کٹتا بہشت کا رستہ ساتھ ہم کو بھی گر لئے ہوتے

تکلف اور تصنع سے محمد علی کی زندگی کا ہر شعبہ پاک تھا۔ وہی رنگ یہاں بھی ہے شعر کہتے ہیں، یہ معلوم ہوتا ہے بے تکلف باتیں کرتے چلے جاتے ہیں۔ نہ کسی قسم کی تیاری، نہ کوئی اہتمام، کیسی نظر ثانی اور کہاں کا غور و فکر، نہ اصلاح نہ ترمیم، بس جو دل میں آگیا جھٹ کہہ گذرے۔ یہی حال نثر کا ہے، یہی حال نظم کا۔

زمانہ حکومت کی اصطلاح میں 'نظر بندی' کا تھا۔ لیکن احکم الحاکمین کے اجلاس میں یہ وقت 'نظر کشائی' کا قرار پایا! خوب خوب، پتہ پتہ کی کہنے لگے ؎

سوز دروں سے جل بجھو لیکن دھواں نہ ہو ہے درد دل کی شرط کہ لب پر فغاں نہ ہو
دیر و حرم میں ڈھونڈھ کے تھک گئے سب اب کون کہہ سکے کہ کہاں ہو کہاں نہ ہو

شعر سنئے گا ؎

کرنا ہی تھا حرام تو پھر وعدہ کس لئے یہ کیا کہ مے حلال وہاں ہو یہاں نہ ہو
سنتے ہی جس کو خلق میں کہرام مچ گیا جوہر وہ تیری ہی تو کہیں داستاں نہ ہو

ذیل کی غزل ایک اچھے خاصے دیوان پر بھاری ہے ؎

دور حیات آئے گا قاتل قضا کے بعد ہے ابتدا ہماری تیری انتہا کے بعد
جینا وہ کیا کہ دل میں تیری آرزو نہ ہو باقی ہے موت ہی دل بے مدعا کے بعد

'حنا' کا قافیہ اس طرح' میں آسانی سے آسکتا تھا، لیکن ذرا دیکھئے، محمد علی نے اسے کس رنگ سے باندھا ہے ؎

تجھ سے مقابلہ کی کسے تاب ہے ولے میرا لہو بھی خوب ہے تیری حنا کے بعد

اک شہر آرزو پہ بھی ہونا پڑا خجل　　ہل من مزید کہتی ہے رحمت دعا کے بعد

حالی کا ایک لاجواب شعر ہے ؎

تعزیر جرم عشق ہے بے صرفہ محتسب　　بڑھتا ہے اور ذوق گنہ یاں سزا کے بعد

حالی بہر حال ایک مسلم استاد تھے، جوہر اُن کے مقابلے میں مبتدی اور نوآموز محض۔ پھر بھی شعر کچھ ایسا ہٹا نہیں رہا ؎

لذت ہنوز مائدہ عشق میں نہیں　　آتا ہے لطف جرم تمنا سزا کے بعد

اور یہ شعر تو اُردو ادب میں گھل مل کر گویا ضرب المثل بن گیا ہے ؎

قتلِ حسین اصل میں مرگ یزید ہے　　اسلام زندہ ہوتا ہے ہر کربلا کے بعد

✣

اب عالم ہی اور تھا جیل کے باہر، ہندوستان بھر کی سڑکوں پر گلیوں میں، گھر گھر، زبانوں پر چرچا تھا۔

بولیں اماں محمد علی کی　　جان بیٹا خلافت پہ دیدو

یہ کہنا تو محمد علی کی "بی اماں" کا تھا، اور محمد علی خود جیل کے اندر کیا کہہ رہے تھے؟ یہ کہہ رہے تھے ؎

تم یوں ہی سمجھنا کہ فنا میرے لئے ہے　　پر غیب سے سامانِ بقا میرے لئے ہے

پیغام ملا تھا جو حسین ابن علیؓ کو　　خوش ہوں وہی پیغام قضا میرے لئے ہے

یہ غزل کہہ رہے تھے، یا اپنی آٹو بیاگرفی (خود نوشت سوانحعمری) "آپ بیتی" قلمبند فرما رہے تھے؟

میں کھو کے تری راہ میں سب دولتِ دنیا　　سمجھا کہ کچھ اس سے بھی سوا میرے لئے ہے

توحید تو یہ ہے کہ خدا حشر میں کہدے — یہ بندہ دو عالم سے خفا میرے لئے ہے
کیا ڈر ہے جو ہو ساری خدائی بھی مخالف — کافی ہے اگر ایک خدا میرے لئے ہے
اے شافع محشر جو کرے تو نہ شفاعت — پھر کون وہاں تیری سوا میرے لئے ہے
کیوں ایسے نبی پر نہ فدا ہوں کہ جو فرمائے — اچھے تو سبھی کے ہیں، بُرا میرے لئے ہے

اسی آپ بیتی کا ایک شعر یہ بھی ہے ؎

کیوں جان نہ دوں غم میں تیری جبکہ ابھی ہے — ماتم یہ زمانے میں بپا میرے لئے ہے

بعد وفات جب ایک عالم، ماتم و شیون سے گونجنے لگا، تو صاحب معارف مولانا سید سلیمان ندوی نے اپنے تعزیتی مقالہ کا عنوان ہی اسی دوسرے مصرعہ کو رکھا۔ ع

ماتم یہ زمانے میں بپا تیرے لئے ہے

خدا جانے الہام شاعر کو ہوا تھا، یا تعزیت نگار کو، عجب نہیں کہ دونوں کو ہوا ہو۔

جسم قید فرنگ میں۔ دل ترکوں میں اٹکا ہوا جیل کے اندر اخبار آنے نہیں پاتا جیل خود آبادی سے بہت دور۔ ایک دن دور دراز سے اللہ اکبر کے نعرے کان میں آتے ہیں۔ دل معاً گواہی دے اٹھتا ہے کہ ہو نہ ہو، ترکوں نے سمرنا فتح کرلیا ہے۔ جوش سے بے خود، یہ قیدی گوشہ نشین کہہ اٹھتا ہے ؎

عالم میں آج دھوم ہے فتح مبین کی — سن لی خدا نے قیدیٔ گوشہ نشین کی

مطلع سن لیا ہے تو دو چار شعر اور سنتے چلئے ؎

شیطان جلد باز کا جادو نہ چل سکا — تفسیر آج ہو گئی کیدی متین کی
تیرے کرم نے اور بھی گستاخ کر دیا — اک عرض اور ہے ابھی اس کمترین کی

اک گھر ترا یہاں بھی تو ہے، اس کے باب میں — کب ہو گی لامکان سے مشیت مکین کی
تینوں حرم اُسی کے جو ہے لاشریک لہ — ترکیب ہے درست یہی ایک تین کی

اسی "گھر" کے جنوں نے تو خود اپنا گھر چھڑا، اور جلاوطن بنا رکھا تھا۔ رامپور میں پیدا ہوئے تھے، پلے تھے، بڑھے تھے، کھیلے تھے، چپہ چپہ دل میں بسا ہوا تھا۔ مگر مجال نہ تھی کہ جیل سے چھوٹ کر بھی وطن جا سکتے۔ اُسی کو یہ مستقل جلاوطنی بھگتنی پڑے، جب قدر معلوم ہو۔ ٹھنڈی سانس بھرتے جاتے ہیں۔ اور آبدیدہ ہو کر کہتے جاتے ہیں ؎

گھر چھٹا یوں کہ چھوڑنے والے — ہم نہ تھے اُن کے آستانے کے
ایک ایک کر کے سب کے سب تنکے — ہوئے برباد آشیانے کے
دیکھئے اب یہ گردشِ تقدیر — کہیں آنے کے ہیں نہ جانے کے
پوچھتے کیا ہو بود و باش کا حال — ہم ہیں باشندے جیل خانے کے

قید اور وہ بھی قیدِ تنہائی! بیجاپور جیل کی کال کوٹھڑی کے اندر، خدا ہی بہتر جانتا ہے کہ کیا کیا نعمتیں نصیب میں آگئیں! سینہ کیسے کیسے انوار سے جگمگا اٹھا۔ کیا کچھ دیکھ لیا۔ کیا کچھ دکھا دیا! راز کبھی کیوں کھلتا؟ ایک دن قلم کی زبان، درود خوانی پر آئی، تو کچھ اَتے پتے اُس عالم کے بھی دیتی چلی گئی ؎

تنہائی کے سب دن ہیں تنہائی کی سب راتیں — اب ہونے لگیں اُن سے خلوت میں ملاقاتیں
ہر آن تسلی ہے، ہر لحظہ تشفی ہے — ہر وقت ہے دلجوئی ہر دم ہیں مداراتیں
کوثر کے تقاضے ہیں، تسنیم کے ہیں وعدے — ہر روز یہی چرچے، ہر رات یہی باتیں
معراج کی سی حاصل سجدوں میں ہے کیفیت — اک فاسق و فاجر میں اور ایسی کراماتیں

بے مایہ سہی لیکن شاید وہ بلا بھیجیں بھیجی ہیں درودوں کی کچھ ہم نے بھی سوغاتیں
قربان ہو جائیں اس قید پر ہزاروں آزادیاں! نثار ہوں اس ویرانے پر ہزار ہا آبادیاں!
مشت خاک کا شمار اب عالم پاک میں تھا۔ لوہا جب، تپ کر، دہک کر، لال انگارہ بن جائے تو لوہا باقی ہی کب رہ جاتا ہے۔ جوہر اب عالم معانی و حقائق کی سیر کر رہے تھے۔ ان کی شاعری الفاظ و حرف کی اب رہ کہاں گئی تھی؟ ایک دیوانہ تھا، دیوانہ جسے ایک دوسرے دیوانے نے، بلا کسی ظاہری ملاقات و تعارف کے خوب پہچانا، اور خوب ہی کہہ ڈالا ؎

بدینِ مصطفیٰ دیوانہ بودی فدائے ملت جانانہ بودی
سیاست را نقاب چہرہ کردی وگرنہ عاشق مستانہ بودی
سیاست تہمتے بر عشق پاکت ز آئین خرد بیگانہ بودی
رمیدی از رہِ اغیار تا یار عجب مستے عجب دیوانہ بودی

(از مولانا مناظر احسن صاحب گیلانی، جامعہ عثمانیہ، حیدر آباد، دکن، نظم کے باقی اشعار سیرت محمد علی میں ہیں۔)

زبان پر آئی ہوئی 'واہ' کا غلغلہ بس یہیں محفل کے فرش تک، دل کی نکلی ہوئی 'آہ' کی رسائی مالک عرش تک! رومی اور حافظ اور سعدی آج تک کیوں زندہ ہیں؟ اس لئے کہ کلام فصیح و بلیغ ہوتا تھا؟ یا اس لئے کہ خوش مزہ کلام کے اندر کوئی روح بھی ہوتی تھی؟ فارسی زباں بدل گئی، الفاظ متروک ہو گئے، محاورات تبدیل ہو گئے، ترکیبیں نئی ہو گئیں۔ لیکن حی و قیوم کا نام جپنے والے صدیوں کے بعد بھی جوں کے توں! خود بھی زندہ

اور دوسروں کو زندگی بخشنے والے بھی! جو ہر نے بھی اپنے کو اُسی نہ مٹنے والے زندہ کے نام کے پیچھے مٹا دیا تھا، فنا کر دیا تھا، عجب کیا ہے کہ کچھ زندگی اُن کے نصیب میں بھی آجائے!

عبدالماجد

۲۶ ستمبر ۱۹۳۵ء
دریاباد۔ بارہ بنکی

قطعات

بسم اللہ الرحمٰن الرحیم

عرضداشت بخدمت سر سید احمد خاں مرحوم و مغفور

جو ۱۹۰۷ء میں مرحوم کی برسی کے لئے کہی گئی، اور اولڈ بوائز ڈنر میں پڑھ کر سنائی گئی

بیاں کس طرح ہو اے سید احمد خاں کہ کیا تم ہو
ہمارے عاشق دلدادہ تم ہو دلربا تم ہو

تم ہی تھے پیشوائے قوم جبتک جان تھی تن میں
مگر سید، موئے پر بھی ہمارے پیشوا تم ہو

خبر لو قوم کی کشتی کی، گو گشتی سے باہر ہو
ہوئے ساحل پہ بھی تو کیا، ہمارے ناخدا تم ہو

یہاں مانا کہ تاثیر دعا میں شک رہا تم کو
وہاں ضائع نہ ہوگی پھر بھی مشغول دعا تم ہو

کرو اس قوم کے حق میں دعا اے سید احمد خاں
کہ معتوب الٰہی ہم ہیں، مقبول خدا تم ہو
بہت تھے باخدا دنیا میں جب تم ایک کافر تھے
مگر دارُالجزا میں شک نہیں، اک باخدا تم ہو
نہ ہوں بے دل تمھارے بعد لڑکے قوم کے کیونکر
ہمارا دل تمھاری قبر میں ہے دلربا تم ہو
تمھارے جذبۂ دل کا اثر اب تک نمایاں ہے
فدا ہے تم پہ کالج، کیونکہ کالج پر فدا تم ہو
تمھیں کو ڈھونڈھتی پھرتی ہیں آنکھیں اب علیگڑھ میں
اور اُس پر یہ تماشا ہر طرف اور جا بجا تم ہو
تمھاری روح منڈلائی ہوئی پھرتی ہے کالج پر
قفس خالی ہے، لیکن عندلیبِ باوفا تم ہو
لحد پر تیری کشکول گدائی سایہ افگن ہے
کہ زیرِ چرخ، زیرِ خاک بس قومی گدا تم ہو
صفِ آخر میں سرداروں کے رہتے تھے جو دنیا میں
تعجب کیا صفِ اول میں گر روزِ جزا تم ہو

جنھیں احساس ہے قومی محبت کا وہی جانیں
نہیں معلوم جس کو، کیا کہیں اُس سے کہ کیا تم ہو
سوا اللہ کے ہم کو نہیں امید غیروں سے
سہارا ہے محمد کا ہمیں دنیا میں یا تم ہو
ملا ہے تم کو ورثہ قوم کی مشکل کشائی کا
عزیز مصطفےٰ تم ہو، عزیز مرتضیٰ تم ہو
حسین ابن علی کا تم سکھاتے ہو سبق ہم کو
کہ کالج کے محرم میں بھی یاد کربلا تم ہو
ید اللہ چوم کر جب تک تم آنکھوں سے لگاتے ہو
تو ہم ہرگز نہ مانیں گے کہ اب بے دست و پا تم ہو
نئی خواہش نہیں کچھ قوم کی ہم تم کو روتے ہیں
ہماری آرزو تم ہو، ہمارے مدعا تم ہو
سکھایا تھا تمھیں نے قوم کو یہ شور و شر سارا
جو اسکی انتہا ہم ہیں تو اس کی ابتدا تم ہو
م عاشق قوم کے ہو، اور سب معشوق اُمت ہیں
جو پابند جفا ہیں وہ تو پابندِ وفا تم ہو

تمھارے جانشیں پیرو نہیں اگلے اصولوں کے
جو پگڈنڈی ہیں ٹیڑھی ہم تو سیدھا راستا تم ہو

رہا کرتے تھے اکثر سرگراں تم ہم سبک مہریں
جو تعبیر مذلت ہم ہیں تفسیر حیا تم ہو

تمھیں ہو زندۂ جاوید باقی جانے والے ہیں
نمونہ ہیں فنا کا ہم تو تمثیل بقا تم ہو

تمھارے دوستوں[1] کو ضعف دل ضعف بصارت ہے
دلاسا تم ہو پیری کا، اندھیرے کا دیا تم ہو

بتا دو صاف رستہ ہم کو تم قومی ترقی کا
کہ ہم گم کردہ رہ ہیں اور ہمارے رہنما تم ہو

وقار الملک کی قوت ہو، حالی کی زباں ہو تم
تو ہر مہدیٔ امت کی بس آنکھوں کی ضیا تم ہو

یہی کافی نہیں ہے، قوت بازو ہی ہو ان کی
اور ان کے قلب کو قوت ہو، سینے کی صفا تم ہو

---

(۱) و (۲) اشارہ ہے نواب محسن الملک مہدی علی خاں سکرٹری کالج کی جانب

جو ہیں محتاج رہبر افسرانِ مدرسہ سید
تو بک[1] مرحوم یہ کہہ دو کہ ان کے رہنما تم ہو
یہ سب کچھ ہو، مگر ان اولڈ بوائز سے بھی تو کہہ دو
تمھیں محسن بنو اس کے وقار اس قوم کا تم ہو

---

(۱) ہنرڈ ربک۔ اول پرنسپل علیگڑھ کالج

استقبال رمضان

الٰہی شکر ترا، پھر مہِ صیام آیا
مہِ صیام نہیں عید کا پیام آیا

ہزار ماہ سے بہتر ہے ایک رات اس کی
اسی مہینے میں اللہ کا کلام آیا

گھڑی وہ کیسی مبارک تھی کل جہاں کے لئے
حرا میں عرش سے اقرأ کا جب پیام آیا

جب اپنی پوری جوانی پہ آگئی دنیا
تو زندگی کے لئے آخری نظام آیا

میں اُس پہ بھیجوں درود و سلام کس منہ سے
کہ جس کے نام خود اللہ کا سلام آیا

ہے زندگی تو اُسی کی جو مر مٹا دیں پر
وہی ہے کام کا اسلام کے جو کام آیا

ہوں نفخ صور تمہارے لئے صدائے رحیل
ہو جاں بلب بھی تو کہہ دو ابھی غلام آیا

نبی سے ملتے ہی اسلام کی سپر تھا وہی
جو بن کے کفر کی شمشیر بے نیام آیا

وداع رمضان

الوداع اے ماہ رمضاں الوداع
بہترین غمگساراں الوداع

تجھ میں اترا آخری پیغام حق
تو ہی تھا شایان قرآں الوداع

ان دنوں تھا بحر رحمت جوش پر
اے زبانِ عفو عصیاں الوداع

الفراق اے ہمنشینِ صائمیں
مونسِ شب زندہ داراں الوداع

آشکارا تجھ پہ تھا سب راز دل
پردہ دارِ دردِ پنہاں الوداع

تجھ سے تھیں وابستہ امیدیں تمام
دافعِ صد یاس و حرماں الوداع

قید تنہائی کی رونق تجھ سے تھی
اے شریکِ بزمِ زنداں الوداع

غنچہ ہائے دل شگفتہ تجھ سے تھے
اے بہارِ باغِ ایماں الوداع

دور کر دی تو نے ظلمت قید کی
تجھ سے ہر شب تھا چراغاں الوداع

ہوتے ہیں اب رخصت افطار و سحر
میزبانیہائے مہماں الوداع

سونپنا تھا تجھ کو زادِ آخرت
ہو سکا پر کچھ نہ ساماں الوداع

کاروانِ خیر و برکت چل دیا
رہ گئے سب دل میں ارماں الوداع

شدّتِ غم سے زباں گر بند ہے
تو ہی کہدے چشمِ گریاں الوداع

ہائے غلام حسین[1]

سنہ ۱۹۱۷ء

ابھی مرنا نہ تھا غلام حسین — کوئی دن اور بھی جئے ہوتے
کچھ تو انعام حق پرستی کے — ہم غریبوں کو بھی ملے ہوتے
اے مرے رند بادۂ حق کے — ابھی دو چار خم پئے ہوتے
تم تو دل بھی فگار کر کے چلے — زخم ہائے جگر سیے ہوتے
یوں نہ دامن چھڑا کے چل دیتے — تم گر اس بزم کے لئے ہوتے
تم کو ایسا ہی تھا اگر جانا — چند نعم البدل دئے ہوتے

---

[1] راجہ غلام حسین مرحوم (پنجابی) حضرت جوہر کے مخصوص دوستوں اور شاگردوں میں تھے۔ علیگڈھ کے ایک ممتاز ترین گریجویٹ۔ انگریزی کے ایک بہترین صاحب قلم۔ کمریڈ (دور اول) کے سب ایڈیٹر رہے اور بارہا ایسے ایڈیٹوریل لکھے کہ ایڈیٹر اور سب ایڈیٹر کے رنگ میں امتیاز کرنا دشوار ہوگیا۔ مولانا کی نظربندی کے بعد کچھ روز لکھنؤ کے انگریزی روزنامہ انڈین ڈیلی ٹیلیگراف میں کام کیا اس کے بعد اپریل سنہ ۱۷ء میں اپنا ذاتی ہفتہ وار نیو ایرا (NEW ERA) کے نام سے لکھنؤ سے نکالا۔ اگست سنہ ۱۷ء میں ایک اتفاقی حادثے سے عین عالم شباب میں انتقال کیا

تھی شہادت کی کس قدر جلدی
کام کچھ اور بھی کئے ہوتے

خوب کٹتا بہشت کا رستہ
ساتھ ہم کو بھی گر لئے ہوتے

تم ہی زندہ ہو لغو ہے یہ خیال
چند دن اور بھی جئے ہوتے

آج جوہر ہیں دل کے قاش فروش
کاش کچھ اور قافئے ہوتے

شانِ کلکتہ

واقعات کلکتہ ۹، ۱۰، ۱۱ ستمبر ۱۹۱۸ء

اللہ نے بڑھائی ہے کیا شانِ کلکتہ
روحِ رسول آج ہے مہمانِ کلکتہ

یثرب کی خاکِ پاک کے ہر ذرہ کے لئے
سو جان سے فدا ہیں غلامانِ کلکتہ

ہر سو ہیں لاشہ ہائے شہیدانِ سرخ پوش
ہے آج کل بہار پہ ایمانِ کلکتہ

تھا چونکہ خارِ راہ سے بے خوف اس لئے
پھولوں سے بھر دیا گیا دامانِ کلکتہ

ہے شور آسمان و زمیں پر ہٹو، بچو
ہیں عازمانِ خلد شہیدانِ کلکتہ

اب تک دلوں میں تازہ ہے قالوبلیٰ کی یاد
البتہ استوار ہے پیمانِ کلکتہ

ہو زورِ کفر و شرک سے مرعوب کس لئے
اللہ خود ہے جبکہ نگہبانِ کلکتہ

پہلے سے بڑھ کے آج ہے یہ پائے تختِ ہند
کُل ملک کی سر آنکھوں پہ فرمانِ کلکتہ

ہے امتحاں منافق و مومن کا دوستو
میزانِ حشر بن گئی میزانِ کلکتہ

سب جلد تر شریکِ صلوٰۃ و فلاح ہوں
سُن لی ہے اب ہر ایک نے آذانِ کلکتہ

احسان کی جزا نہیں احسان کے سوا
اُترے گا سر کے ساتھ ہی احسانِ کلکتہ

ہم سنّتِ خلیل کے پابند ہوں تو کیوں
پھولے نہ آگ ہی میں گلستانِ کلکتہ

تقلیدِ اہلِ بیت کریں ہم تو کیا عجب
میدانِ کربلا ہے میدانِ کلکتہ

مسرور خلد میں ہیں شہیدانِ کانپور
ہوں گے شریکِ بزمِ شہیدانِ کلکتہ

شبلی سا شخص نوحہ گرِ کان پور تھا
لاریب آج تھا وہی شایانِ کلکتہ

دُنیا سے اُٹھ گیا مگر اب امتیازِ شعر
جوہر سا شخص اور ہو شناخوانِ کلکتہ

لیکن ہے ایک خفیف سی نسبت سے کچھ اُمید
میں بھی کبھی تھا ایک مسلمانِ کلکتہ

آغازِ کلکتہ تو میسر ہوا ضرور
یارب کہیں نصیب ہو پایانِ کلکتہ

(چھنڈواڑہ ۱۳ر دسمبر ۱۹۱۸ء)

فغانِ دہلی

(واقعات ۳۰ مارچ ۱۹۱۹ء)

کلمۂ حق ہے اگر وردِ زبانِ دہلی
مٹ سکے گا نہ کبھی نام و نشان دہلی

لب پہ آئے نہ کبھی شکوۂ جورِ اغیار
ہو زمانے سے الگ طرزِ فغانِ دہلی

للہ الحمد کشادہ ہے رہِ صبر و صلوٰۃ
ہو کے بے خوف بڑھیں راہ روانِ دہلی

سرفروشی کے لئے پیر و جواں ہیں تیار
آج رونق پہ ہے کس درجہ دکانِ دہلی

سنگریزوں سے زیادہ نہیں گولی چھرّے
یوں نہ رکے گا نہ کبھی سیلِ روانِ دہلی

حق کے آتے ہی ہوا کعبہ سے باطل رخصت
چند دن اور ہیں دہلی میں بتانِ دہلی

ن: لاکھ روکا نہ رکا

چھنڈواڑہ اپریل ۱۹۱۹ء

نوحہ

نوحۂ غم سے گھٹاتے نہیں ہم شانِ حسینؓ
حق ہے شاہد کہ شہادت ہی تھی شایانِ حسینؓ

آج ہے اُمّتِ احمدؐ کے لئے فخر کا دن
آج کے روز ہوئی فتح نمایانِ حسینؓ

حشر تک چھوڑ گئے ایک درخشندہ مثال
حق پرستوں کو نہ بھولے گا یہ احسانِ حسینؓ

جو اُفق پر نظر آتا ہے محرم کا ہلال
ہے ہمارے لئے وہ مہرِ درخشانِ حسینؓ

کربلا تب سے شہادت کا بنی ہے کلمہ
دین ہے اُمّی و عالم کا اب ایمانِ حسینؓ

شکرِ حق ہے کہ ابھی حق کی حمایت کے لئے
جان دینے کو ہیں موجود غلامانِ حسینؓ

ان سے پوچھو کہ جنھیں جان ہو ایماں سے عزیز
کم تھی کس جان سے تبلاؤ تمھیں جان حسینؓ

اس کو سینچا ہے شہیدوں نے لہو سے اپنے
سبز و شاداب نہ پھر کیوں ہو گلستانِ حسینؓ

یاں نہ گلچیں کی رسائی نہ خزاں کا ہے گزر
غم سے واقف ہی نہیں بلبل بستانِ حسینؓ

تب سے جاری ہے یہاں صبر و رضا کا لنگر
دل حاسد کی طرح تنگ نہیں خوانِ حسینؓ

دولت ایثار کی لٹتی ہے یہاں صدیوں سے
ختم ہوتا ہی نہیں گنج فرادانِ حسینؓ

حق و باطل کی ہے پیکار ہمیشہ جاری
جو نہ باطل سے دبیں ہیں وہی شیعانِ حسینؓ

نہیں میدانِ عمل تنگ مسلماں کے لئے
ہے یہی گوئے حسینؓ اور یہی میدان حسینؓ

ان کی تقلید کے دعوے کی کسے جرأت ہے؟
کہہ سکے کون کہ ہیں ہم بھی مریدانِ حسینؓ؟

نام میں اُن کے اَبؓ وجد سے ہی نسبت تو ضرور
اور دل سے بھی ہے ہر وقت ثناخوانِ حسینؓ

گر شہادت کہیں جوہرؔ تجھے مل جائے تو پھر
رہے کوثر پہ بھی وابستۂ دامانِ حسینؓ

دعائے اسیر

اپنی عزیز بیٹی آمنہ کی علالت پر جس کی اطلاع جیلخانہ میں ملی تھی

میں ہوں مجبور، پر اللہ تو مجبور نہیں
تجھ سے میں دور سہی، وہ تو مگر دور نہیں

اُس کی رحمت سے جو مایوس ہو وہ کافر ہے
ہم توکل سے کسی وقت بھی معذور نہیں

امتحاں سخت سہی، پر دلِ مومن ہی وہ کیا
جو ہر اک حال میں امید سے معمور نہیں؟

صبر بھی شیوۂ مسلم ہے مگر شکرِ خدا
نورِ اسلام سے دل آج بھی بے نور نہیں

---

(۱) مولانا کے لڑکا کوئی نہ تھا۔ چار لڑکیاں تھیں، ان میں یہ منجھلی صاحبزادی آمنہ مرحومہ عزیز ترین تھیں شادی کے کچھ عرصہ کے بعد شروع ۲۳ء میں دق میں مبتلا ہوئیں مولانا کو بیجاپور جیل میں اطلاع ہوئی۔

ہے دعا اور دوا فرض، ولے حکم خدا
ٹل سکے، یہ کسی بندے کا بھی مقدور نہیں

ہم کو تقدیر الٰہی سے نہ شکوہ، نہ گلہ
اہل تسلیم و رضا کا تو یہ دستور نہیں

تیری صحت ہمیں مطلوب ہے، لیکن اُس کو
نہیں منظور، تو پھر ہم کو بھی منظور نہیں

اب دعا لب پہ بھی جاری ہو، اگرچہ اس سے
یوں بھی حالِ دلِ مضطر کبھی مستور نہیں

✣

تو تو مردوں کو جلا سکتا ہے، قرآن میں کیا
تُخرِجُ الحَیَّ مِنَ المَیِّتِ مذکور نہیں

تیری قدرت سے، خدایا، تری رحمت نہیں کم
آمنہ بھی جو شفا پائے تو کچھ دور نہیں

باپ کے دل کو تو یوسف کی طرح ہے وہ عزیز
نہ سہی حسن میں گر خلق میں مشہور نہیں

یاں بھی ہے یوسف و یعقوب میں زنداں حائل
میں ہوں محصور اگر آپ وہ محصور نہیں

مرہم زخم جگر آج بھی ہے صبر جمیل
حزنِ فرقت سے مگر آنکھ میں اب نور نہیں

میری اولاد کو بھی مجھ سے ملا دے یارب
تو ہی کہہ دے تری رحمت کا یہ دستور نہیں

شانِ رحمت مجھے دکھلا، کہ ہو تسکیں کا نزول
دل جو ہے یہ، یارب، جبلِ طور نہیں

زائر مدینہ (۱)

سب سمجھتے ہیں کہ تو شاد ہے مسرور ہے آج
کون کہتا ہے دلا تو دل رنجور ہے آج

کلفتِ قطع منازل ہوئی کافور ہے آج
ہر مدینہ سے جو نزدیک تو سب دور ہے آج

اپنے پلّے کوئی سوغات نہیں اس کے سوا
نقد جاں نظر کر اے دل یہی دستور ہے آج

سنگِ در تک تو بہر کیف رسائی بخشی
دیکھوں کیا کیا مرے سرکار کو منظور ہے آج

آرزو ہائے دو عالم تھیں اور اک دل کل تک
فقط اک تیری تمنا سے وہ معمور ہے آج

---

(۱) یہ وہ منظوم تاثرات ہیں جو مولانا نے مدینہ منورہ جاتے وقت آخری منزل میں کہے تھے اور جنھیں وہ آبیار علی میں چلتے ہوئے ایک خاص حالت شوق میں پڑھتے جاتے تھے۔

رقص بسمل کی ذرا دیر اجازت دیجئے
حُسن مسئول نہیں عشق بھی مجبور ہے آج

عشق خود بدعت و سرمایۂ صد بدعت ہے
رحم کر رحم، کہ عاشق ترا معذور ہے آج

اب بھی دیدار سے محروم ہی رکھے گا ہمیں
تھی جو اک حسرت پابوس بدستور ہے آج

بچ گیا بھی جو انا الحق سے تو انت الحق ہے
میرے نعرے میں بھی کچھ مستیٔ منصور ہے آج

لن ترانی کی یہاں بھی وہی آتی ہے صدا
بے گماں قبۂ خضریٰ شجرِ طور ہے آج

چھوڑ فقہی کے لئے مسئلہ موت و حیات
ایک جلوہ ہی عیاں تھا کبھی مستور ہے آج

جس سے چہرے دمک اُٹھے تھے کبھی یثرب کے
دیکھو جوہرؔ کی بھی آنکھوں میں وہی نور ہے آج

غزلیات

نمونہ کلام ابتدائی

(۱)

زمانۂ طالب علمی در علیگڑھ کالج ۱۸۹۷ء

کیوں مے پرست دیکھ کے مدہوش ہو گئے
شیشے میں مے بھری تھی کہ اللہ کا نور تھا

کس زور کی لڑائی تھی اللہ رے کش مکش
تھی رات یاس اور دل ناصبور تھا

یوں تابِ دید حضرت موسیٰ نہ لا سکے
کیا پہلوئے عدو کی طرح کوہ طور تھا

خوش قسمتی کے آگے جھکایا نہ سر کبھی
اس خانماں خراب کو کتنا غرور تھا

میں تیرا گھر سمجھ کے سرِ راہ گر پڑا
دیکھا جو آنکھ اٹھا کے تو دروازہ دور تھا

(۲)

ایضاً ۱۸۹۷ء

مجھے انکارِ وصل غیر پر کیوں کر نہ رشک گزرے
زباں کچھ اور بولے پیرہن کچھ اور کہتی ہے

ذرا دم لے صبا، پھر سیرِ گل دل کھول کر کرنا
ابھی یہ عندلیب کم سخن کچھ اور کہتی ہے

ارادہ تھا یہ نالوں کا ہلا دیں ربعِ مسکوں کو
مگر اے ہم نفس، دل کی تھکن کچھ اور کہتی ہے

یقیں آنے کو تو آجائے تیرے عہد و پیماں کا
تری آنکھ اے بتِ وعدہ شکن کچھ اور کہتی ہے

قضا کس کو نہیں آتی ہے، یوں تو سب ہی مرتے ہیں
پر اس مرحوم کی بوئے کفن کچھ اور کہتی ہے

تری خاطر بھی ہے مدنظر، پاسِ عدو بھی ہے
مگر، میں کیا کروں، دل کی جلن کچھ اور کہتی ہے

حرم میں کر تو دے اظہار ترکِ مے کشی جوہر
مگر کمبخت کی بوئے دہن کچھ اور کہتی ہے

(۳)

رائے بریلی اپریل ۱۸۹۸ء

غیر کا خط ہے کہ دل ہے کسی دلدادہ کا
کچھ تو ہے تم نے جو مٹھی میں چھپا رکھا ہے
یہ ستانے کی نکالی ہے انوکھی ترکیب
ظلم کا نام ستمگر نے حیا رکھا ہے
آپ آئے ہیں عیادت کو دمِ نزعِ عبث
جو ہر خستہ میں اب کہئے تو کیا رکھا ہے

(۴)

دیگر رائے بریلی اپریل ۱۸۹۸ء بعد امتحان بی۔ اے

کیا دل نے نکل کر خود ہی استقبال پیکاں کا
تواضع شرط ہے، رتبہ یہی کہتا تھا مہماں کا

ارادہ ہے طوافِ کعبہ کا اُس آفتِ جاں کا
خدا حافظ مسلمانو! تمھارے دین و ایماں کا

اُسی کے منتظر ہیں ہم بھی جس کی تو ہے اے بلبل
بہار آنے پہ ہوگا فیصلہ دست و گریباں کا

نکالا پیر سے پر دل میں رکھا دستِ وحشت نے
خدا کی شان ہے رتبہ ہو یہ خارِ مغیلاں کا

نہیں معلوم آئی تھی حیا کمبخت کو کس سے
کہ حسرت نے مرے دامانِ دل میں آکے منہ ڈھانکا

صدائے آفریں سے تیری آنسو بچھ گئے دل کے
مگر پوچھا نہ تو نے حال کچھ بھی چشمِ گریاں کا

ابھی تک خیر ہے، لیکن بہار آنے دے اے بلبل
بلا لائے گا تیرے سر پہ ہر غنچہ گلستاں کا

یہ کیا آئے ہوئے بیٹھے ہیں بالیں پر عیادت کو
اجل کو فکر ہے تجھ سے زیادہ میرے درماں کا

جنوں باقی ہے اب تک گو تری محفل میں بیٹھا ہے
کہ رہ رہ کر خیال آتا ہے جوہر کو بیاباں کا

غزلیات

ردیف وار

ردیف الف

(۱)

چند روزہ عیش ہے یہ جنت شداد کا
اس طرح ہرگز نہ ہوگا فیصلہ بغداد[1] کا

شور ماتم کے لئے تیار رکھ گوش مراد
ہے شرار خس یہ ہنگامہ مبارکباد کا

پہلے بھی اکثر وہ نکلا مستحق شکر حق
جس کو ہم سمجھے تھے موقع شکوہ و فریاد کا

نور حق وہ شمع انور ہے جو بجھ سکتی نہیں
ہے خدا حافظ چراغ رہ گزار باد کا

عزم عاشق ہے خود اپنی کامیابی کی دلیل
نام بھی لینا نہ ہرگز کوشش برباد کا

ہم تو سمجھے تھے کہ ہوں گے اور بھی ظلم و ستم
حوصلہ کچھ بھی نہ نکلا آپ کی بیداد کا

اس پہ کیا موقوف ہے کر اور بھی ظلم و ستم
کچھ بھی باقی ہو جو ظالم حوصلہ بیداد کا

کر دیا قید قفس نے ہم کو آزاد چمن
پاس کافی ہو چکا اب خاطر صیاد کا

حکم کے آگے ترے پہلے بھی اٹھ سکتا نہ تھا
بار احساں اور سر پر ہو گیا جلاد کا

دعوت مژگاں کی بھی جس میں نہ باقی ہو سکت
ایسے دیوانے کے گھر کیا کام ہے فصاد کا

---

(۱) ۱۶ء میں جب پہلی بار یہ خبر آئی ہے کہ انگریزی فوجوں نے بغداد پر قبضہ کر لیا اس وقت تک بغداد ترکوں کی حکومت میں تھا

گیارھویں کو فاتحہ دلوا دیا کرتے ہیں ہم ہے اثر اتنا ہی یاد خفتہ بغداد کا
آج تک ہے ایک کنعانی سے شہرت مصر کی فیض سے حسرت کے ہوگا نام فیض آباد کا[1]
ہو گئے جوہر یہ کیسے بندۂ دام فریب
شور سنتے تھے بہت ہم حسرت[2] و آزاد[3] کا

۴

ہم اُس کی راہ میں مرنے کی دیکھتے رہے راہ
ذرا سا کام تھا، وہ بھی اجل سے ہو نہ سکا
کرے معصیت رب میں طاعت مخلوق
تری جفا سے، ہماری وفا سے ہو نہ سکا
پیام مرگ ہے پیغام یار و مژدہ وصل
وہ کام اجل نے کیا جو صبا سے ہو نہ سکا

---

(۱) حسرت موہانیؒ اُس وقت فیض آباد جیل میں قید تھے۔

(۲) مولانا حسرت موہانی

(۳) مولانا ابوالکلام آزاد

(۳)

یہ فقط دو چار دن کی بات ہے　　پھر وہی تو ہے، وہی صحبت دلا

---

(۴)

قید ہے قید غلامی، دو برس کی قید کیا
دیکھو کب ہو خاتمہ اس قید بے میعاد کا

(۵)

محرم ۱۳۴۱ھ، اگست ۱۹۲۲ء

بیتاب کر رہی ہے تمنائے کربلا　　یاد آ رہا ہے بادیہ پیمائے کربلا
ہے مقتل حسینؓ کی اب تک وہی بہار　　ہیں کس قدر شگفتہ یہ گلہائے کربلا
اس باغ میں خزاں کا نہ ہوگا گزر کبھی　　کیا رنگ دیکھئے ابھی کھلائے کربلا
بنیاد جبر و قہر اشارے میں ہل گئی　　ہو جائے کاش پھر وہی ایمائے کربلا
روز ازل سے ہے یہی اک مقصد حیات　　جائیگا سر کے ساتھ ہی سودائے کربلا
جو راز کیمیا ہے نہاں خاک میں اُسے　　سمجھا ہے خوب ناصیہ فرسائے کربلا
مطلب فرات سے ہے نہ آبحیات سے　　ہوں تشنۂ شہادت و شیدائے کربلا
کوثر کے انتظار میں ہوں کب سے تشنہ کام　　مجھ پر بھی اک نظر شہ والائے کربلا

کرنے کو یوں ہزار کریں سینہ کو بیاں ہے چند ہی کے واسطے دنیائے کربلا
جوہر مسیح و خضر کو ملتی نہیں یہ چیز
اور یوں نصیب سے تجھے مل جائے کربلا

---

(۶)

جمادی الآخر ۱۳۴۱ھ جنوری ۱۹۲۳ء

فرق باقی گر کسی کے جیب اور دامن میں تھا
وہ جنون نارسا کا عکس پیراہن میں تھا
بھر دیا فیض جنوں نے اُس کا دامان مراد
فرق باقی کچھ نہ جس کے جیب اور دامن میں تھا
تیری کوتاہی ہے اے دست جنوں زنّار ساز
یہ بھی کیوں اک تار باقی میرے پیراہن میں تھا
کر کے چھوڑا، اے جنونِ نارسا، زنار دار!
کیا یہی ایک تار پہلے میرے پیراہن میں تھا؟
دست وحشت سے شکایت پاؤں کے چھالوں کو ہے
دل میں کھٹکا جا کے ہر وہ خار جو دامن میں تھا

جورِ گلچیں یاد رکھ، قیدِ قفس کا غم نہ کر،
چین کب اے بلبلِ نالاں تجھے گلشن میں تھا

زادِ تقوی تھا متاعِ کارواں جس وقت تک
قافلہ لٹنے کا ڈر اُلٹا دلِ رہزن میں تھا

یاد آتا ہے جراحت میں بھی لطفِ خستگی
تیرے پیکاں کا مزا کچھ کچھ سرِ سوزن میں تھا

رزق تیرا خود تجھے مل جائے گا تو غم نہ کر
وہ تو رزقِ برق ہی تھا جو ترے خرمن میں تھا

عشق میں تاب و تواں ہیں اور بھی تکلیف دہ
درد ہو کر رہ گیا جو زور میرے تن میں تھا

دل جلی تو تھی ہی جل اٹھیں قفس کی تیلیاں
رات دیپک کا اثر بلبل ترے شیون میں تھا

اُس کا کعبہ جس کی جانب روز پڑھتے تھے نماز
کیا کہیں گے اُس سے کیونکر قبضۂ دشمن میں تھا؟

مجھ سے دردِ ہجر کہتا کون کس کی تھی مجال؟
فتنۂ صد حشر خوابیدہ تری چتون میں تھا

قاتلِ جوہر کے ہاتھوں سے نہ چھوٹا حشر تک
کس بلا کا خون ظالم کی رگِ گردن میں تھا

---

(۷)

شعبان المبارک ۱۳۴۱ھ اپریل ۱۹۲۳ء

ہے یہاں نام عشق کا لینا — اپنے پیچھے بلا لگا لینا
شرطِ تحریر پہلے سن لے پھر — خامے کو ہاتھ میں ہلا لینا
نامۂ شوق اُن کو شوق سے لکھ — غیر کو بھی مگر دکھا لینا
کل کو بوسے کے واسطے بھی ضرور — شرط ہوگی اُسے جتا لینا
اگر آئے طبیب مرگ کہیں — دوستو! ہم کو بھی بلا لینا
ہے جو مومن تو بھول کر بھی دلا — نہ کبھی نام ما سوا لینا
دعویٰ توحید کا تو کرتا ہے — نفس کو مت خدا بنا لینا
ہم پھریں تجھ سے یہ نہ ہو یارب! — اس سے پہلے ہمیں اٹھا لینا
تم کو روزِ جزا کا کیا ڈر ہے — داورِ حشر کو بلا لینا!
ورنہ ہے یہ تو بائیں ہاتھ کا کھیل — شاہدوں کو سکھا پڑھا لینا
ہو ادھر بھی کبھی نگاہِ کرم — ہم غریبوں کی بھی دعا لینا

زلف رہنے دو، ہاں نقاب ذرا — رُخ محجوب سے ہٹا لینا
آج جی بھر کے دیکھ لینے دو — کل کو دل کھول کر ستا لینا
اس بگڑنے کی کیا سزا اے دل؟ — شام تک پھر انھیں ملا لینا
وصل کی شب نہ چھیڑ قصّہ ہجر — یہ کسی اور دن سنا لینا
زہر ہی ہو مگر وہ دیں تو کہیں؟ — مجھ کو لگتا ہے کیا بُرا لینا
اُن کے در سے زکوٰۃ حسن اگر — گالیاں بھی ملیں تو کھا لینا
ساقیا دیکھ تشنہ کام نہ جائیں — ذبح سے پہلے کچھ پلا لینا
غیر سے دوستی کرو، لیکن — پہلے کچھ روز آزما لینا
طالب خلد، مزد عشق بھی اب — ہو گیا ہے تجھے روا لینا
ایک ہی جام اور یہ سر مستی — ساقیا، دیکھ! میں چلا لینا

تم کو زیبا نہ تھا وداع کے وقت
آنکھ جو ہم سے یوں چرا لینا

(۸)

رمضان المبارک ۱۳۴۱ھ اپریل ۱۹۳۲ء

تجھے تسکین دل پایا، تجھے آرام جاں پایا
نہاں بھی ہے تو کیا تجھ کو جہاں ڈھونڈا وہاں پایا

ہمیں ہر چیز میں آئی نظر، یارب، ادا تیری
وہ کیسے ہوں گے جن لوگوں نے تجھ کو بے نشاں پایا

کوئی نامہرباں ہو کر ہمارا کیا بگاڑے گا
کرم تو تیرا ہے ہم پر، تجھے تو مہرباں پایا

ترا وہ مبتلا ناکام سمجھا جس کو دنیا نے
اُسی کو سرخرو دیکھا، اُسی کو کامراں پایا

عنادل ہیں چمن کی تیرے فصل گل سے بے پروا
محبت کو تری ہم نے بہار بے خزاں پایا

حرم میں تھا ہر اک کو یوں تو تیری عشق کا دعویٰ
جو کی تحقیق تو اکثر وہی عشق بتاں پایا

ہماری جان بھی حاضر ہے اُس کے اک اشارہ پر
کہ جس کو اک جہاں نے آپ ہی جانِ جہاں پایا

کسی کو ڈھونڈھتا دیکھو خود اپنے گوشۂ دل میں
تو بس سمجھو کہ اب اُس نے سراغ لامکاں پایا

رہا آوارۂ دیر و حرم پہلو سے بیگانہ
دل اُس کا عرش و کرسی ہے کہاں ڈھونڈا کہاں پایا

خجل خود خجلت تر دامنی سے ہو گئے عاصی
تری رحمت کو جب دیکھا تو بحرِ بیکراں پایا

جہاں ایماں ہو واں کیسے گزر ہو یاس و حرماں کا
کسی مومن کو بھی اے دل خدا سے بدگماں پایا

نہیں سرکش کی سرکوبی میں وہ محتاج قوت کا
اُسی کو چن لیا جس کو ضعیف و ناتواں پایا

وہ ساقی جس نے تلچھٹ تک نہ رکھی فکر فردا میں
اُسے کوثر پہ ہم نے قبلہ گاہ نے کشاں پایا

نہیں معلوم کیا ہو حشر جو ہر کا پر اتنا ہے
کہ ہاں نام محمدؐ مرتے دم وردِ زباں پایا

---

(۹)

سرور و کیف لا تحزن کو بشرے سے عیاں پایا
اسیر قید تنہائی کو مست و شادماں پایا

طواف کعبہ بھی کر آئے شوق حور و غلماں میں
جب آخر دار کو دیکھا درِ باغ جناں پایا

کرو برباد تنکے شوق سے اس آشیانے کے
کہ ہم نے شاخ طوبیٰ پر نیا اک آشیاں پایا

دلا! خوش ہو نشانہ ہے اگر تو جور بے جا کا
یہ کیا کم ہے کہ تجھ کو مستحق امتحاں پایا

حیات جاوداں کیا خاک ملتی مر کے زاہد کو
اُسے تو موت سے پہلے ہی مشت استخواں پایا

خیال خلد نے آوارہ رکھا مدتوں ہم کو
وہ چھوڑا اب کہیں جا کر درِ پیر مغاں پایا

نہ بھائی ہو گی یہ یکسیں، یہ وضع احتیاط اس کو
اگر ساقی کو رندو، تم نے کچھ کچھ سرگراں پایا

ہوا تھا قید فصل گل میں جو مرغ اُس کو گلشن میں
قفس سے چھٹتے ہی صید غم جور خزاں پایا

بگڑ جائے گی تیری ہم سے سن لے صاف کہتے ہیں
گر اب کے ہم نے اے دل، تجھ کو سرگرم فغاں پایا

میاں[1] بھائی بھی بھیا[1] بھی سدھارے ماہ رمضاں میں
نصیب ہمرواں دیکھو کہ ایسا کارواں پایا

(۱) والد مرحوم اور خسر مرحوم کی طرف اشارہ ہے۔

ہماری سب کی آبادی ہے تیرے دم سے آبادی[1]

بڑھاپے میں بھی ہم نے تیری ہمت کو جواں پایا

جو ہر حالت میں صبر و شکر ہوں اسلام کے معنی ق

تو تجھکو عالموں سے بڑھ کے اُس کا راز داں پایا

زمانے کے جو گرم و سرد سے ہو جائے بے پروا

تو اُس کی یاں بھی جنت ہے کہ عیش جاوداں پایا

بصد حرماں اُٹھے بالیں سے سب خواہاں و راثت کے

جسے وہ نیمجاں سمجھے تھے اُس کو سخت جاں پایا

کبھی جوہر کے پہلو میں بھی اک آتش فشاں دل تھا

پر اب کی بار جو دیکھا تو یوں ہی سا دھواں پایا

---

(۱۰)

رمضان المبارک ۱۳۴۱ھ مئی ۱۹۲۳ء

ڈر نہیں مجھ کو گناہوں کی گرانباری کا

تیری رحمت ہے سبب میری سبکساری کا

---

(۱) اپنی والدہ ماجدہ بی اماں مرحومہ کی طرف اشارہ ہے

دار نے اک سگِ دنیا کو یہ بخشا ہے عروج
ہے فرشتوں میں بھی چرچا مری دینداری کا

دل و جاں سونپ چکے ہم تجھے اے جانِ جہاں
اب ہمیں خوف ہی کیا اپنی گرفتاری کا؟

جان بھی چیز ہے کوئی کہ رکھیں تم سے دریغ ؟
پاس اتنا بھی نہ ہو رسمِ وفاداری کا؟

چیز ہی ایسی وہ کیا ہے کہ رکھیں جان دریغ؟
کیا اب اتنا بھی نہ ہو پاسِ وفاداری کا

ساقیا سب کو تری ایک نظر تھی کافی
تھا کسے ہوش ترے عہد میں ہشیاری کا

میں فدا، آج بھی ہو جائے وہی ایک نگاہ
خاتمہ ہو کہیں اس دور کی خودداری کا

تجھ کو کیا فکر ہے؟ کافی ہے تجھے صبر و صلوٰۃ
حل ہے ہر حال میں اے دل یہی دشواری کا

عشق ہی باعثِ تکوینِ جہاں ہے غافل!
تو نے جانا کہ یہ اک شغل ہے بیکاری کا!

عاشقوں کے لئے ہے دار ہی دارُوئے شفا
عشق کی طب میں دوا نام ہے بیماری کا

اجل استادہ ہے بالیں پہ، مریضِ غمِ عشق!
آنکھ تو کھول ذرا وقت ہے بیداری کا

جوہر اور حاجب و درباں کی خوشامد کیا خوب
عرش و کرسی پہ گزر ہے ترے درباری کا!

---

(۱۱)

مل چکا تجھ سے صلہ ہم کو وفاداری کا
تجھ کو آیا نہ سلیقہ کبھی دل داری کا

طفل مکتب ہی ترے سامنے خود چرخ کہن
کس سے سیکھا ہے یہ انداز دل آزاری کا

عقل والا کوئی بچتا نہیں پھندے سے ترے
گو بہت عام ہے شہرہ تری عیاری کا

ہم کو خود شوق شہادت ہی، گواہی کیسی؟
فیصلہ کر بھی چکو مجرم اقراری کا

میری شہرت بھی اگر ہو گی تو کیا؟ قتل بھی کر
نام ہو جائے گا تیری بھی ستم گاری کا

کیا قباحت ہے مری قتل سے شہرت ہی سہی
نام ہو گا نہ بھلا تیرے ستم گاری کا

قاتل اب دیر ہے کیا؟ جام شہادت دے چک
ہو گیا وقت کبھی کا مری افطاری کا

تو ہو آمادہ جو، اے دل تو ہے پھر دار بھی ہیچ!
آزما دیکھ، یہ سب کھیل ہے تیاری کا!

سب ہیں فانی، غم دنیا نہ رہا، ہم نہ رہے
رہ گیا نام غم عشق کی غم خواری کا

تو تو ہم سب کو یہیں چھوڑ چلا اے جوہر
شور سنتے تھے بہت تیری وفاداری کا

---

(۱۲)

ہو گیا حال یہ کیا ہائے! وفاداری کا
کوئی پرساں نہیں اس دور میں بیچاری کا

یاد آتا نہیں بھولے سے جنھیں عہدِ الست
ہم پر الزام وہی دھرتے ہیں غدّاری کا
ہوئی تقصیر کہ بھولے نہیں ہم عہد الست
ہے بجا ہم پہ گر الزام ہو غدّاری کا
جرم سنگیں ہے، خدا ہی ہے جو ہو جائے نجات!
"ہم پہ الزام ہے مذہب کی طرفداری کا"
حاکم وقت ہے دنیا کا ہر ادنیٰ سا غلام
زعم ہے مور و مگس کو بھی علمداری کا
سرفروشی کے لئے ہم تو ہیں آمادہ مگر
حوصلہ بھی تو کسی میں ہو خریداری کا
سب کی ہو کر نہ ہوئی ایک کی تو اے دُنیا
کون گرویدہ ہو تجھ سی زنِ بازاری کا
جوہر افسوس! کہ زنداں میں بھی چلتی نہ ملی
قید ہو کر بھی ہوں محتاج پسنہاری کا

ردیفات

(۱)

ذیقعد ۱۳۴۰ھ ، جولائی ۱۹۲۳ء

ہم معنی ہوس نہیں ، اے دل ہوائے دوست
راضی ہو بس اُسی میں ہو جس میں رضائے دوست

طغرائے امتیاز ہے خود ابتلائے دوست
اُس کے بڑے نصیب جسے آزمائے دوست

یاں جنبشِ مژہ بھی گناہ عظیم ہے
چپ چاپ دیکھتے رہو جو کچھ دکھائے دوست

ملتی نہیں کسی کو سند امتحاں بغیر
دار و رسن کے حکم کو سمجھو صلائے دوست

یعقوب پر فضول ہوئے لوگ خندہ زن
یاں لامکاں سے آتی ہے بوئے قبائے دوست

کیا کم تھا ہجر یار ہی، پھر اُس پہ رشک غیر
دشمن کو بھی خدا نہ کرے مبتلائے دوست

ہے روح بھی نثار، بدن بھی نثار یار
دل بھی فدائے دوست، جگر بھی فدائے دوست

جوہر وہ صبر آپ ہی دے گا، اگر ہمیں
ہے اعتبار وعدۂ صبر آزمائے دوست

---

(۲)

چھپتی ہی کب چھپائے سے جوہر ادائے دوست
دشمن کی دشمنی ہے فقط ابتلائے دوست

دینا تھی دادِ تشنہ لبی یوں حسینؓ کو
کوثر کا اک بہانہ بنی کربلائے دوست

کیا جائیں کوئے یار میں یوں اذن غیر سے
ہی انتظار، دیکھئے کب تک بلائے دوست

اُس نغمۂ الست کی کچھ دلکشی نہ پوچھ
کانوں میں آ رہی ہی ابھی تک صدائے دوست

چھپتا نہ بزمِ غیر میں بھی رازِ دل مگر
دشمن کے آگے کون کہے ماجرائے دوست

دیر و حرم میں کرتے ہو یہ کس کی جستجو؟
حیرت کی جا ہے دوستو، ہے دل میں جائے دوست

اک ہم ہیں خاک پا بھی میسر نہیں جنھیں
یا ایک تھے بصیری کہ پائی ردائے دوست

جائز ہے وصل و ہجر کا کب امتیاز یاں
جوہر جفائے غیر کو سمجھو وفائے دوست

(۳)

محرم الحرام ۱۳۴۱ھ اگست ۱۹۲۲ء

ہرگز نہ ہوئے دل، غمِ جاناں کی شکایت
کرتا ہے بھلا کوئی بھی مہماں کی شکایت

آزاد تھے کب قیدِ غمِ عشق سے؟ ہم کو
زنجیر کا شکوہ ہے، نہ زنداں کی شکایت

وہ یہ نہ کہیں گے کہ تمھیں موت نہ آئی؟
کس منہ سے کریں ہم شبِ ہجراں کی شکایت

مشکور جنوں آپ ہیں وحشی ترے، ان کو
محمل کا گلہ ہے، نہ بیاباں کی شکایت

گو صبر قیامت کا ہے درکار، پر اے دل!
یاں کفر ہے اُس دشمن ایماں کی شکایت

جی چاہے جہاں بھیج! ہمیں تجھ سے غرض ہے
مالک کا نہ کچھ شکر، نہ رضواں کی شکایت

شرمندہ کفن نے کیا اس درجہ کہ تا حشر
اب جیب کا شکوہ ہے، نہ داماں کی شکایت

تھا اُن کے تصور میں بھی اک وصل کا عالم
ہو سکتی ہے پھر کیا شبِ ہجراں کی شکایت؟

کیوں فکر ہو؟ کیا اپنے کبھی دن نہ پھریں گے
بے کار ہے پھر گردشِ دوراں کی شکایت

لڑتا ہے ہوا سے بھی کوئی لاکھ خفا ہو؟
بیجا ہے تری زلفِ پریشاں کی شکایت

ہیں عشق کے بیمار بھی دنیا سے نرالے
ہے درد کے بدلے انھیں درماں کی شکایت

اُن سے نہ ستم کا نہ تغافل کا گلہ ہے
ہو جاتی ہے، ہاں پاکیٔ داماں کی شکایت

منظور نہیں جب انھیں خود جلوہ دکھانا
کیوں کیجئے پھر حاجب و درباں کی شکایت

تھا نذرِ ازل ہی سے دل اس جانِ جہاں کی
کرتے رہو یوں ابروؤ مژگاں کی شکایت

مہماں دل جو ہے کا بلا اذن سدھارا
پیکاں تو گیا رہ گئی پیکاں کی شکایت

ردیف د

۱

دورِ حیات آئے گا قاتل قضا کے بعد
ہے ابتدا ہماری تری انتہا کے بعد

جینا وہ کیا کہ دل میں نہ ہو تیری آرزو
باقی ہے موت ہی دلِ بے مدعا کے بعد

تجھ سے مقابلے کی کسے تاب ہے ولے
میرا لہو بھی خوب ہے تیری حنا کے بعد

اِک شہرِ آرزو پہ بھی ہونا پڑا خجل
حَلْ مِنْ مَزِید کہتی ہے رحمت دعا کے بعد

لذت ہنوز مائدۂ عشق میں نہیں
آتا ہے لطف جرم تمنا سزا کے بعد

قتلِ حسینؑ اصل میں مرگِ یزید ہے
اسلام زندہ ہوتا ہے ہر کربلا کے بعد

غیروں پہ لطف ہم سے الگ حیف ہے اگر
یہ بے حجابیاں بھی ہوں عذر حیا کے بعد
ممکن ہے نالہ جبر سے رُک بھی سکے مگر
ہم پر تو ہے وفا کا تقاضا جفا کے بعد
ہے کس کے بل پہ حضرت جوہر یہ روکشی
ڈھونڈیں گے آپ کس کا سہارا خدا کے بعد

---

(۲)

تمہارے فضل کے بھوکے یقین رکھتے ہیں
کہ عید آئے گی بے شک مہِ صیام کے بعد
ستم سے کچھ نہ ہوا، اب کھلا ستم گر پر
ابھی کچھ اور بھی باقی ہے قتل عام کے بعد
زمین سے چھٹ گئے جبریلؑ بھی قیامت تک
کہ وحی بند ہوئی سیّدالانام کے بعد
تمہیں کرو سرِ تسلیم پہلے خم پئے قتل
کہ سر جھکاتے ہیں سب مقتدی امام کے بعد

ردیف ر

(۱)

ہے رشک کیوں یہ ہم کو سرِ دار دیکھ کر
دیتے ہیں بادہ ظرفِ قدح خوار دیکھ کر

خو کردۂ ازل سے تجلی طور کے
جھپکے گی آنکھ کیا تری تلوار دیکھ کر

آساں پسندیوں سے ہیں بیزار اہلِ عشق
چھانٹا یہ مرحلہ بھی ہے دشوار دیکھ کر

بن جائے گا یہ رشتۂ تسبیح ایک دن
دھوکا نہ کھائیو کہیں زنّار دیکھ کر

اس شانِ امتیاز کو دیکھو کہ اہلِ کفر
مومن سمجھ رہے ہیں ہمیں خوار دیکھ کر

ن۔ ہم رشتگیِ اہلِ وطن کا نشاں ہے یہ

جنس گراں تو تھی نہیں کوئی مگر یہ جاں
لائے ہیں ہم بھی رونق بازار دیکھ کر
تیر نگہ نے کر دیا دونوں کا فیصلہ
باہم دل و جگر میں یہ تکرار دیکھ کر
یہ کیا کہ سجدہ گاہ ہے ہر سنگ آستاں
گھسنا جبیں کو خانۂ خمار دیکھ کر
کچھ بھی تو ضبط گریہ نہ شبنم سے ہو سکا
بلبل کو فصل گل میں گرفتار دیکھ کر
ہم خاصگان اہل نظر اور یہ قتل عام
جور و ستم بھی کر تو ستمگار دیکھ کر
ہر سینہ آج ہے ترے پیکاں کا منتظر
ہو انتخاب اے نگہ یار دیکھ کر

---

(۲)

یاد وطن نہ آئے ہمیں کیوں وطن سے دور
جاتی نہیں ہے بوئے چمن کیا چمن سے دور

مست مئے الست کہاں اور ہوس کہاں
طرز وفائے غیر ہے اپنے چلن سے دور

گر بوئے گل نہیں نہ سہی یاد گل تو ہے
صیاد لاکھ رکھے قفس کو چمن سے دور

کچھ بھی وہاں نہ خنجر قاتل کا بس چلا
روح شہید رہتی ہے نعش و کفن سے دور

تقوے کے بعد خوف کہاں حزن پھر کہاں
عالم ہی اک جدا ہے وہ رنج و محن سے دور

واعظ کا ارتداد نہ میرا ہے ترک کفر
کچھ بھی نہیں ہے ساقیٔ توبہ شکن سے دور

پاداش جرم عشق سے کب تک مفر بھلا
مانا کہ تم رہا کئے دار و رسن سے دور

ہے بُعد کربلا سے بھی قرب یزید بھی
اور چاہتے ہیں یہ کہ نہ ہوں پنجتن سے دور

یوں بچ سکو مواخذۂ حشر سے تو ہاں
مارو دیار غیر میں ہم کو وطن سے دور

آساں نہ تھا تقرب شیریں تو کیا ہوا
تیشہ کو کوئی رکھ نہ سکا کوہکن سے دور

مسلم اجل سے دور نہیں روز کربلا
رہتا نہیں برات میں دولھا دلہن سے دور

منقار عندلیب کو صیاد سی چکا
مانا کہ گوش گل ہے لب نالہ زن سے دور

اللہ رے نور چشم محبت کی جستجو
نکلا اسیر مصر نہ کچھ بھی وطن سے دور

ہم تک جو دور جام پھر آئے تو کیا عجب
یہ بھی نہیں ہے گردش چرخ کہن سے دور

مفتیٔ مفت خوار کو سب کچھ حلال ہے
بوئے شراب شرک ہو پھر کیوں دہن سے دور

دست دراز کو ترے اے رند با صفا
رکھے خدا عمامۂ شیخ زمن سے دور

تاویل بڑھ کے اَقْرَبُ لِلْکُفْر ہو گئی
کچھ بھی نہیں ہے شیخ ترے علم و فن سے دور

ہیں اتنے لاف و شوق پہ مرعوب حسن بھی
یہ طائفہ عجیب ہے اک مرد و زن سے دور

تم تو ہو نذر عشق نہ لکھیں وہ مرثیہ
یہ بات ہے مروت اہل سخن سے دور

تم سے بعید تھا کہ بھلا دو اگرچہ ہم
اک عمر ہو گئی کہ ہوئے انجمن سے دور

شاید کہ آج حسرتِ جوہر نکل گئی
اک لاش تھی پڑی ہوئی گور و کفن سے دور

(سنہ ۱۹۱۶ء)

ردیف س

(۱)

لاکھ حربے سہی ہر وضع کے شیطان کے پاس
ڈھال ایمان کی موجود ہو انسان کے پاس

ملک سمجھو اسے یا مال، بچا ہے اک دین
اب تو بس اک یہی دولت ہے مسلمان کے پاس

لگتے ہی تیر تمھارا گئی یوں جان نکل
بیٹھ کر جاتی گھڑی دو گھڑی مہمان کے پاس

آدمیت ہے تو بنیاد ہے ہر خوبی کی
ہو نہ یہ بھی تو دھرا کیا ہے پھر انسان کے پاس

صحبتِ یار ہے اے دل تجھے گھر بیٹھے نصیب
پھر ترا کام ہے کیا حاجب و دربان کے پاس

خواہشیں نفس کی کرتے تو ہو پوری لیکن
اس سے بہتر نہیں آلہ کوئی شیطان کے پاس

ہم نے دل بھر کے کچھ اس طرح نکالے ارماں
کہ پھٹکتا نہیں دل جا کے اب ارمان کے پاس

مت سمجھنا انھیں کم مایہ غنی ہیں یہ لوگ
کنز مخفی ہے ہر اک صاحب ایمان کے پاس

جبہ سائی کی بھی کچھ ہو گی تمھیں کو امید
گالیاں کھاتے ہو جا جا کے جو دربان کے پاس

ردیف ک

(۱)

یوم الوداع رمضان ۱۳۴۱ھ مئی ۱۹۲۳ء

بس ساتھ تھا اس ماہِ رمضاں کا یہاں تک
اب دیکھئے جیتے بھی ہیں اگلے رمضاں تک

کوثر پہ کھلا کیوں نہ، اجل آج کا روزہ
پہنچا نہ دیا ہم کو درِ پیرِ مغاں تک

یکبارگی ہر قید سے ہو جائے رہائی
جا پہنچیں جو زنداں سے کہیں باغِ جناں تک

گھبرا کے لگا کہنے دلا، تو تو ابھی سے
"ہے صبر کی حد بھی کوئی؟ ہو صبر کہاں تک"

یاں جنبشِ مژگاں بھی ہے، اک جرم، مگر ہے
مطلوب تجھے فرصتِ فریاد و فغاں تک

اقرار ہے یہی مکتبِ تسلیم و رضا کی
وہ سر بھی اڑا دیں تو ہلانا نہ زباں تک

تو شوق سے کر ظلم، نہ ڈر قحطِ وفا سے
سستی ہے ترے واسطے یہ جنسِ گراں تک

اس بارگہِ حسن کو کیا اس سے سروکار؟
سرحدِ ہوس جاتی ہے بس عشقِ بتاں تک

جوہر سا سیہ کار اور انجامِ شہادت!
اس سے تو کسی کو بھی نہ تھا اس کا گماں تک

ردیف م

(۱)

جمادی الاول ۱۳۴۱ھ دسمبر ۱۹۲۳ء

کیوں شہر چھوڑ جا پھنسیں دہقانیوں میں ہم ؟
مجنوں کے ساتھ ہوں گے بیابانیوں میں ہم

آزاد بھی جبھی سے ہیں ہم، ہوشیار بھی
جب سے ہیں اے جنوں، ترے زندانیوں میں ہم

نادانیاں ہزار سہی، دوستو مگر
دانا بھی ہو گئے انھیں نادانیوں میں ہم

کب شوقِ جامہ در سے ہے، یوسف یہاں مفر؟
دامانیوں میں تم ہو، گریبانیوں میں ہم

محروم گو حرم سے رہے، پر زہے نصیب!
داخل تو آج ہو گئے قربانیوں میں ہم

ہنگامے روز روز کے خوگر بنا گئے
اب خوش ہیں آئے دن کی پریشانیوں میں ہم

واقف نہ تھے کشش سے زلیخا کے عشق کی
یوسف کو ڈھونڈھتے رہے کنعانیوں میں ہم

نار جحیم سے نہیں کچھ کم جسے
محسوس کر رہے ہیں پشیمانیوں میں ہم

گر ہے تجھے متاع قفس اس قدر عزیز
صیاد خوش ہیں تیری نگہبانیوں میں ہم

پیچھا چھڑا لیں اور اک اس نفس سے تو پھر
فارغ ہوں خوب بے سر و سامانیوں میں ہم

بن بن کے روز وصل کے نقشے بگڑ گئے
آباد پھر بھی ہیں انھیں ویرانیوں میں ہم

شوکت[1] کا قول ہے وہ تن و توش جب نہیں
پھر کیوں گنیں نہ اپنے کو روحانیوں میں ہم

---

(۱) مولانا شوکت علی اُس وقت راجکوٹ جیل میں قید تھے اور خبر آئی تھی کہ بہت دبلے ہو گئے ہیں۔

یہ ظلم ہے کہ سب کو کریں ایک سا خیال
پاتے ہیں عقل بھی کبھی شروانیوں میں ہم[1]

شرط وفا یہی ہے تقاضائے دیں یہی
گڈنی کے ساتھ جا ملیں یونانیوں میں ہم[2]

ہم زندہ دل ہیں زندۂ جاوید، یا کہ خضر؟
بچوں سے اب بھی کم نہیں شیطانیوں میں ہم

جوہر نہ کیوں یہ رسم کہن زندہ کر چلیں؟
دار و رسن کے گرچہ نہوں بانیوں میں ہم

---

(۱) علیگڑھ کا ایک مشہور خاندان

(۲) مسلمانوں میں یہ تحریک ہوئی تھی کہ ترکوں کی حمایت کے لئے ایک جیش انگور تیار ہو۔ ایک اینگلو انڈین کرنل گڈنی نے یہ تجویز پیش کی، کہ یونانیوں کی حمایت میں ایک جیش تیار ہو۔ مولانا نے یہ شعر ایک وفادار خان بہادر کی زبان سے کہا ہے۔

ردیف ن

(۱)

کیا ڈھونڈھتے ہو فصلِ خزاں میں بہار کو
اب وہ چمن کہاں ہے وہ رنگِ چمن کہاں

کشتوں کو تیرے کس نے کیا ہے سپردِ خاک
ان میّتوں کے واسطے گور و کفن کہاں

سنتے ہیں یہ بھی ایک بزرگوں کی رسم تھی
اس دورِ اعتدال میں دار و رسن کہاں

سن لیجے خلوتوں میں اَنا الحق کا اِدّعا
سولی پہ چڑھ سنائے وہ اب نعرہ زن کہاں

فرصت کسے خوشامدِ شمر و یزید سے
اب ادعائے پیروئ پنجتن کہاں

(۲)

تنہائی کے سب دن ہیں تنہائی کی سب راتیں
اب ہونے لگیں اُن سے خلوت کی ملاقاتیں
ہر آن تسلّی ہے ہر لحظہ تشفّی ہے
ہر وقت ہے دل جوئی ہر دم ہیں مدارا تیں
کوثر کے تقاضے ہیں تسنیم کے وعدے ہیں
ہر روز یہی چرچے ہر رات یہی باتیں
معراج کی سی حاصل سجدوں میں ہے کیفیّت
اک فاسق و فاجر میں اور ایسی کراماتیں
بے مایہ سہی لیکن شاید وہ بلا بھیجیں
بھیجی ہیں درودوں کی کچھ میں نے بھی سوغاتیں
شیطان کی چالوں سے اب ہو گئے سب واقف
اب ہوں گی الم نشرح ملعون کی سب گھاتیں
بیٹھا ہوا توبہ کی تو خیر منایا کر
ٹلتیں نہیں یوں جوہر اس دیس کی برساتیں

(آغاز ۲۲ء)

(۳)

مجھ سے یہ دیکھی نہیں جاتی تباہی، کیا کروں؟
کچھ سمجھ ہی میں نہیں آتا، الٰہی کیا کروں؟
اُس کی رحمت کو توجو درکار ہے عذرِ گناہ؟
لیکے پھر زاہد کا عذرِ بے گناہی کیا کروں؟

ردیف و

(۱)

فصل گل کے متمنی تھے سبھی، پر اے چرخ
کیا ضروری تھا کہ اک مرغ گرفتار بھی ہو

عشق مجنوں کے لئے ناقۂ لیلیٰ کے سوا
شرط یہ بھی ہے کہ اک وادیٔ پُرخار بھی ہو

دست و پا بستہ ہوں، سائل ہوں یداللّٰہی کا
اس کی حاجت نہیں پھر ہاتھ میں تلوار بھی ہو

تشنہ کاموں سے ہے خود آج یہ ساقی کو گلہ
ہم تو دیں پر کوئی اس مے کا طلبگار بھی ہو

یہ بھی کیا پیرویِ حق ہے کہ خاموش ہیں سب
ہاں انا الحق بھی ہو منصور بھی ہو، دار بھی ہو

جاں فروشی کے لئے ہم تو ہیں تیار مگر
کوئی اس جنس گرامی کا خریدار بھی ہو

(چھنڈواڑہ ۱۱ دسمبر ۱۹۱۸ء و مئی ۱۹۱۹ء)

(۲)

ساز بھی چاہیئے کچھ اب نہ اتار دوم ذبح
رقص بسمل ہے تو زنجیر کی جھنکار بھی ہو

کم سمجھتے ہیں غلامی کو جو یہ سمجھے ہیں
بت پرستی کا نشاں دوش پہ زنار بھی ہو

بت پرستی کا نشاں طوق غلامی کم ہے
کیا ضروری ہے کہ قشقہ بھی ہو زنار بھی ہو

رہے آزاد جو رہتا ہو تمھیں کیا جوہر
تم تو زندانیٔ الفت ہو گرفتار بھی ہو

(۳)

سوز دروں سے جل بجھو لیکن دھواں نہ ہو
ہو درد دل کی شرط کہ لب پر فغاں نہ ہو

پھر ہو رہا ہے شور صلائے نبرد عشق
ہاں اے دہان زخم جواب الاماں نہ ہو

بازار جاں فروش میں سودا نہ ہو یہ کیا
گاہک ملے تو جنس تو یہ بھی گراں نہ ہو

اس درد لاجواب کی کیونکر کروں دوا
وہ حال دلنشیں بھی تو مجھ سے بیاں نہ ہو

کیا فائدہ کہ اُس نے چھپایا بھی درد دل
یہ کام جب بنے کہ مژہ خونچکاں نہ ہو

کیا کیجیے چمن کے مائدہ دل کو لخت لخت
تیرا ہی تیر سینے میں جب میہماں نہ ہو

خوف رقیب کا تو یہ عالم اور اُس پہ عشق
سب چاہتے ہیں چاہ کا اُن پر گماں نہ ہو

ہے وصل یار کی بھی تمنّا کا حوصلہ
ڈر یہ بھی ہے کہ طبع عدو پر گراں نہ ہو

پہلو سے دل کو لیکے وہ کہتے ہیں ناز سے
کیا آئیں گھر میں آپ ہی جب میزباں نہ ہو

سنتے ہی جس کے خلق میں کہرام مچ گیا
جوہر وہ تیری ہی تو کہیں داستاں نہ ہو

ن ۔ سنتے ہی جس کے اُن کے بھی آنسو نکل پڑے۔

(۴)

بے خوف غیر، دل کی اگر ترجماں نہ ہو
بہتر ہے اس سے یہ کہ سرے سے زباں نہ ہو

ہوں بے ہراس، یہ مجھے رکھیں کسی جگہ
ڈر ہو وہاں کہ تیری حکومت جہاں نہ ہو

اک تو جو مہرباں ہو تو ہر اک ہو مہرباں
اور یوں نہ ہو بلا سے کوئی مہرباں نہ ہو

ہم کو تو ایک تجھ سے دو عالم میں ہے غرض
سب بدگماں ہوا کریں تو بدگماں نہ ہو

دیر و حرم میں ڈھونڈھ کے سب تھک گئے اُسے
اب کون کہہ سکے کہ کہاں ہو کہاں نہ ہو

کرنا ہی تھا حرام تو پھر وعدہ کس لئے
یہ کیا کہ مے حلال وہاں ہو یہاں نہ ہو

ہمت نہ ہار دے کوئی منزل کے سامنے
پروردگار یوں بھی کوئی ناتواں نہ ہو

ملنے تو پھر چلے ہو مشیخت پناہ سے
قشقہ کا دیکھو آج جبیں پر نشاں نہ ہو
جوہر اس ایک دل کے لئے اتنے مشغلے
کی ہے خدا کی چاہ تو عشق بتاں نہ ہو

(۵)

شوال سنہ ۱۳۴۰ھ، جون سنہ ۱۹۲۲ء

رہے گی اٹھ کے یہ اک دن نقاب دیکھو تو
ہمارے رب ہو ہمیں سے حجاب دیکھو تو
سمجھ رکھا ہے ہمیں ناتواں، پر اتنا بھی
ہے ذوانتقام شدید العقاب دیکھو تو
کرو نہ فکر، کہ یہ زندگی دو روزہ ہے
حلال ہو کے رہے گی شراب دیکھو تو
شفق کے آج تو تیور ہی کچھ نرالے ہیں
نہ ہو کسی کا رُخِ پُرعتاب دیکھو تو
تمھیں مواخذۂ حشر کا یقیں نہ سہی
مگر قریب ہے یوم الحساب دیکھو تو

بس آچلی ہے شب وعدہ اب تو غم نہ کرو
ہوا ہے زرد رُخِ آفتاب دیکھو تو

ہے قبلِ مرگ ہی اعدائے دیں کی واویلا
ابھی ہوا ہی کہاں ہے عذاب دیکھو تو

وہ دل کو گوشت کا ٹکڑا ہی جان کر سوچیں
کہ جل نہ جائے کہیں یہ کباب دیکھو تو

تباہ گھر تو خدا کا کرو، پہ کس کس کو
کرے تباہ یہ خانہ خراب دیکھو تو

یہ کیا کہا کہ نہیں ہم سے بیکسوں کو مفر
کسی کے پاس ہے حسن المآب دیکھو تو

بہارِ خونِ شہادت دکھا گئے جوہر
خزاں میں اور یہ رنگ شباب دیکھو تو

ردیف ہ

(۱)

ہر رنگ میں راضی برضا ہو تو مزا دیکھ
دنیا ہی میں بیٹھے ہوئے جنّت کی فضا دیکھ

ہے سنّتِ ارباب وفا صبر و توکل
چھوٹے نہ کہیں ہاتھ سے دامانِ رضا دیکھ

دشتِ رہ غربت میں اکیلا تو نہیں تو!
بطحا کے مہاجر کا تو نقشِ کفِ پا دیکھ

تو طیرِ ابابیل سے ہرگز نہیں کمزور
بیچارگی پہ اپنی نہ جا شانِ خدا دیکھ

اس طرح کے جینے میں بھی مرنے کا مزا ہے
قسمت میں یہی ہے کہ ابھی راہِ قضا دیکھ

ہم کہہ نہیں سکتے وہ کریں چارہ گری بھی
حالِ دلِ بیمار طبیبوں کو سنا دیکھ

اللہ کے بانکوں کا بھی ہے رنگ نرالا
اس سادگی پر شوخیٔ خون شہدا دیکھ

یہ نور خدا کا ہے بجھائے نہ بجھے گا
کچھ دم ہے اگر تجھ میں تو آ تو بھی بجھا دیکھ

سمجھا بھی ہے کچھ تو کہ یہ ہے کس سے تمرّد
اللہ کو مان اپنی حقیقت کو ذرا دیکھ

ہوں لاکھ نظر بند، دعا بند نہیں ہے
اللہ کے بندوں کو نہ اس درجہ ستا دیکھ

ہو حسن طلب لاکھ مگر کچھ نہیں ملتا
ہو صدق طلب، پھر اثرِ آہ رسا دیکھ

خو تیری دو روزہ، مرا پیماں ہے ازل کا
پابند جفا تو ہے تو میری بھی وفا دیکھ

عقبیٰ تو کہاں واں نہیں دنیا کا بھی کچھ ٹھیک
اُس کا فرِ بے فیض سے دل تو بھی لگا دیکھ

سونے کا نہیں وقت یہ ہشیار ہو غافل
رنگِ فلک پیر، زمانے کی ہوا دیکھ (۱۹۱۶ء)

(۲)

میر[1] اے لہو سے خاکِ وطن لالہ زار دیکھ
اسلام کے چمن کی خزاں میں بہار دیکھ
کیا عشق ناتمام کی بتلاؤں سرگزشت
دار و رسن کا اور ابھی انتظار دیکھ

---

(۳)

ہو کچھ بھی مگر شورِ سلاسل تو نہیں یہ
جوہر کا تڑپنا دمِ بسمل تو نہیں یہ
ہے بات تو جب نزع میں تکیں رہے قائم
مقتل ہے دلا! رقص کی محفل تو نہیں یہ
معمول تقاضوں سے ہے شکووں سے ہے لبریز
جس دل پہ ہمیں ناز تھا وہ دل تو نہیں یہ
نالے کی غنیمت ہے اب اتنی بھی رسائی
وہ پوچھ رہے ہیں کوئی سائل تو نہیں یہ
ہوں تارکِ اسلام تو کیا، فکر ہے اس کو
ایمان کی جانب کہیں مائل تو نہیں یہ؟
کچھ ترکِ محبت تو نہیں، ضبطِ فغاں ہے
ہم کرنے پہ آجائیں تو مشکل تو نہیں یہ

---

(۱) یہ دو اشعار جیل چھوڑتے وقت لکھے گئے تاکہ احباب کے لئے مختصر جواب کا کام دیں۔

آئی نہ ہوز نداں میں خبر موسم گل کی؟ — سنتا تو ذرا شور عنادل تو نہیں یہ
ہے وصل کی شب بھی تمھیں دل سے دہی پرخاش — پہلو میں پڑا رہنے دو حائل تو نہیں یہ
جا لگنے دے جو دی یہ سفینہ کو نہ کر فکر — بیکار کی رٹ ہے کہیں ساحل تو نہیں یہ
یاں قافلہ لٹتا ہے بس اب یاں سے چل اے دل — تو آپ ہی کہہ دے گا کہ منزل تو نہیں یہ

مجنوں ہے تو کیا عشق کا احساس بھی کھویا؟
جس میں تری لیلیٰ ہو وہ محمل تو نہیں یہ

ردیف ی

(۱)

خوگرِ جور پہ تھوڑی سی جفا اور سہی
اِس قدر ظلم پہ موقوف ہے کیا اور سہی

خوف غمّاز، عدالت کا خطر، دار کا ڈر
ہیں جہاں اتنے وہاں خوف خدا اور سہی

عہد اول کو بھی اچھا ہے جو پورا کر دو
تم وفادار ہو تھوڑی سی وفا اور سہی

جس نے ہنگامہ عدالت کا تری دیکھا ہے
اُس گنہگار کو اک روز جزا اور سہی

کشورِ کفر میں کعبہ کو بھی شامل کر لو
سیر ظلمات کو تھوڑی سی فضا اور سہی

بندگی میں تری سہتے ہی ہیں لُو کی لپٹیں
چند دن کے لئے دوزخ کی ہوا اور سہی

دین و دل جا ہی چکا جان بھی جاتی ہے تو جائے
ترکش کفر میں ایک تیر قضا اور سہی

رب عزت کے لئے بھی کوئی رہنے دو خطاب
"تم خداوند ہی کہلاؤ خدا اور سہی"

حکم حاکم نہ سہی مرگ مفاجات سے کم
مالک الملک پہ ایماں کی سزا اور سہی

ہم وفا کیشوں کا ایماں بھی ہے پروانہ صفت
شمع محفل جو وہ کافر نہ رہا اور سہی

(۲)

تشنہ لب ہوں مدتوں سے دیکھئے
کب در مے خانۂ کوثر کھلے

طاقت پرواز ہی جب کھو چکے
پھر ہوا کیا گر ہوئے بھی پر کھلے

چاک کر سینہ کو پہلو چیر ڈال
یوں ہی کچھ حال دل مضطر کھلے

رات پلکھٹ تک نہ چھوڑی تب کہیں
راز ہائے بادہ و ساغر کھلے

لو وہ آپہنچا جنوں کا قافلہ
پاؤں زخمی، خاک منہ پر سر کھلے

ہوں جو کثرت ہی کے قائل اُن پہ کیا
راز فتح سبط پیغمبر کھلے

رونمائی کے لئے لایا ہوں جاں — اب تو شاید چہرۂ انور کھلے
اب تو کشتی کے موافق ہے ہوا — ناخدا کیا دیر ہے لنگر کھلے
نظر بندی تو نکلی ردِّ سحر (۱) — دیدہ ہائے ہوش اب جاکر کھلے
اب کہیں ٹوٹا ہے باطل کا طلسم — حق کے عقدے اب کہیں ہم پر کھلے
اب ہوا ہے ما سوا کا پردہ فاش — معرفت کے اب کہیں دفتر کھلے
فیض سے تیرے ہی اے قیدِ فرنگ — بال و پر نکلے قفس کے در کھلے

جیتے جی تو کچھ نہ دکھلایا مگر
مر کے جوہر آپ کے جوہر کھلے

(۳)

خاک جینا ہے اگر موت سے ڈرنا ہے یہی
ہوس زیست ہو اس درجہ تو مرنا ہے یہی
قلزمِ عشق میں ہیں نفع و سلامت دونوں
اس میں ڈوبے بھی تو کیا پار اُترنا ہے یہی

---

(۱) ۱۵ء زمانہ نظر بندی چھنڈوارہ

قید گیسو سے بھلا کون رہے گا آزاد
تیری زلفوں کا جو شانوں پہ بکھرنا ہے یہی

اے اجل تجھ سے بھی کیا خاک رہے گی امید
وعدہ کر کے جو ترا روز مکرنا ہے یہی

اور کس وضع کی جو یاں ہیں عروسان بہشت
ہیں کفن سرخ شہیدوں کا سنورنا ہے یہی

حد ہے پستی کی کہ پستی کو بلندی جانا
اب بھی احساس ہو اس کا تو ابھرنا ہے یہی

تجھ سے کیا صبح تلک ساتھ نبھے گا اے عمر
شب فرقت کی جو گھڑیوں کا گذرنا ہے یہی

ہو نہ مایوس کہ ہے فتح کی تقریب شکست
قلب مومن کا مری جان نکھرنا ہے یہی

نقد جاں نذر کرو سوچتے کیا ہو جوہر
کام کرنے کا یہی ہے تمھیں کرنا ہے یہی

---

(۴)

تم یوں ہی سمجھنا کہ فنا میرے لئے ہے
پر غیب سے سامانِ بقا میرے لئے ہے

پیغام ملا تھا جو حسینؓ ابن علیؓ کو
خوش ہوں وہی پیغام قضا میرے لئے ہے

یہ حورِ بہشتی کی طرف سے ہے بلاوا
لبیک! کہ مقتل کا صلا میرے لئے ہے

کیوں جانِ حزیں دوں غم میں ترے جبکہ ابھی سے
ماتم یہ زمانے میں بپا میرے لئے ہے

میں کھو کے تری راہ میں سب دولت دنیا
سمجھا کہ کچھ اس سے بھی سوا میرے لئے ہے

توحید تو یہ ہے کہ خدا حشر میں کہہ دے
یہ بندہ دو عالم سے خفا میرے لئے ہے

سرخی میں نہیں دست حنا بستہ بھی کچھ کم
پر شوخیٔ خونِ شہدا میرے لئے ہے

راحل ہوں مسلمان بصد نعرۂ تکبیر
یہ قافلہ یہ بانگ درا میرے لئے ہے

انعام کا عقبیٰ کے تو کیا پوچھنا لیکن
دنیا میں بھی ایماں کا صلا میرے لئے ہے

کیوں ایسے نبیؐ پر نہ فدا ہوں کہ جو فرمائے
اچھے تو سبھی کے ہیں برا میرے لئے ہے

اے شافعِ محشر جو کرے تو نہ شفاعت
پھر کون وہاں تیرے سوا میرے لئے ہے

اللہ کے رستے ہی میں موت آئے مسیحا
اکسیر یہی ایک دوا میرے لئے ہے

اے چارہ گرو چارہ گری کی نہیں حاجت
یہ درد ہی دارو ئے شفا میرے لئے ہے

کیا ڈر ہے جو ہو ساری خدائی بھی مخالف
کافی ہے اگر ایک خدا میرے لئے ہے

جو صحبت اغیار میں اس درجہ ہو بیباک — اُس شوخ کی سب جزم و حیا میرے لئے ہے
ہے ظلم بہت عام ترا پھر بھی ستمگر — مخصوص یہ انداز جفا میرے لئے ہے
ہیں یوں تو فدا ابر سیہ پر سبھی میکش
پر آج کی گھنگور گھٹا میرے لئے ہے

(سنہ ۱۹۱۶ء)

(۵)

سینہ ہمارا فگار دیکھئے کب تک رہے
چشم یہ خونابہ بار دیکھئے کب تک رہے
ہم نے یہ مانا کہ یاس کفر سے کمتر نہیں
پھر بھی ترا انتظار دیکھئے کب تک رہے
امت احمدؐ کو ہے فضل کی تیرے امید
فضل کی امیدوار دیکھئے کب تک رہے
عشق سودہ ترا، صبر طلب ہے بہت
صبر ہمارا شعار دیکھئے کب تک رہے
سب کو یہاں ہے فنا، ایک تجھے ہے بقا
یہ ستم روزگار دیکھئے کب تک رہے

حق کی کمک ایک دن آ ہی رہے گی وے
گرد میں پنہاں سوار دیکھئے کب تک رہے

یوں تو ہے ہر سو عیاں آمد فصلِ خزاں
جور و جفا کی بہار دیکھئے کب تک رہے

دین پر دنیا فدا کرتے رہے مدتوں
کفر پر ایماں نثار دیکھئے کب تک رہے

رونقِ دہلی پہ رشک تھا کبھی جنت کو بھی
یوں ہی یہ اجڑا دیار دیکھئے کب تک رہے

پہلے رہا درد دل مونسِ جاں مدتوں
درد جگر اب کی بار دیکھئے کب تک رہے

زور کا پہلے ہی ذن نشّہ ہرن ہو گیا
زعم کا باقی خمار دیکھئے کب تک رہے[1]

ماتم شبیر ہے آمد مہدی تلک
قوم ابھی سوگوار دیکھئے کب تک رہے

(سنہ ۱۹۱۶ء)

---

(۱) سنہ ۱۹۱۵ء میں جب برطانیہ کو جرمنی کے مقابلے میں برابر شکستیں ہو رہی تھیں۔

(۶)

یہ جورِ نرالا یہ جفا اور ہی کچھ ہے
یہ ظلم نہیں نامِ خدا اور ہی کچھ ہے

ہوں لائقِ تعزیر یہ الزام ہے جھوٹا
مجرم تو ہوں بیشک پہ خطا اور ہی کچھ ہے

ہو مکر و دغا لاکھ شعار اہلِ ہوس کا
پر شیوۂ اخوانِ صفا اور ہی کچھ ہے

سرکش نہیں، باغی نہیں، غدار نہیں ہم
پر ہم پہ تقاضائے وفا اور ہی کچھ ہے

ہم عیش و دوزہ کے بھی منکر نہیں لیکن
ایلائے شہِ کرب و بلا اور ہی کچھ ہے

خود خضرؑ کو شبیر کی اس تشنہ لبی سے
معلوم ہوا آبِ بقا اور ہی کچھ ہے

ہوتے ہی ہیں بے مہریٔ احباب کے شکوے
پر قاعدۂ صبر و رضا اور ہی کچھ ہے

تاخیر میں کچھ ہرج نہیں پر یہ تو بتا دو
ہے مدنظر وصل بھی یا اور ہی کچھ ہے

اغیار کو ہو لذتِ آغاز مبارک
انجام محبت میں مزا اور ہی کچھ ہے

کرنا نہ کبھی ان پہ گماں اہلِ ہوس کا
عشاق کی نیت بخدا اور ہی کچھ ہے

نے سائلِ دولت ہیں نہ عزت کے طلبگار
اس در کے فقیروں کی صدا اور ہی کچھ ہے

اس شانِ تمرد سے نہ کھانا کہیں دھوکا
اللہ کے مجرم کی سزا اور ہی کچھ ہے

یوں قید سے چھٹنے کی خوشی کس کو نہ ہوگی
پر تیرے اسیروں کی دعا اور ہی کچھ ہے

یہ صدر نشینی[1] ہو مبارک تجھے جوہر
لیکن صلۂ روز جزا اور ہی کچھ ہے

(۷)

اُس کو کیا خوف رہ ظلمات ہی
جس کی رہبر خود خدا کی ذات ہی

نذر جاں دیں چل کے طیبہ اپنے پاس
اُن کے لائق اک یہی سوغات ہی

قید تنہائی کا لذت آشنا
کیسے کہدوں تارکِ لذّات ہی

دل سے ہوتی رہتی ہیں سرگوشیاں
اب یہی اک مشغلہ دن رات ہی

کیا نہ ہوگی میری ہی حاجت روا
جس کا مولیٰ قاضی الحاجات ہی

تیرے بندے اُن پہ بھاری ہوں تو پھر
تیرا کیا کہنا تری کیا بات ہی

تیری رحمت پر ہو جس کا آسرا
اُس کو کیا حُزن و غم مافات ہی

قید تنہائی میں بھی چھوڑا نہ ساتھ
نفس موذی بھی بڑا بد ذات ہی

پرورش زینہ پرستش کا بنے
پھر تو خود عزّیٰ یہی خود لات ہی

مکر خیر الماکریں سے ہی عبث
اپنی چال اور آپ ہی کو مات ہی

---

(۱) ۱۹۴۱ء میں مسلم لیگ کے سالانہ اجلاس (کلکتہ) کے صدر مولنا ہی منتخب ہوئے تھے حالانکہ اُس وقت چھنڈواڑہ میں نظر بند تھے۔

نبھ تو جائے تو یہ گرمی میں مگر — سوچتا ہوں سامنے برسات ہے
اب خدا چاہے ہوئی جاتی ہے خیر — ایسی بھی کیا صورت حالات ہے
لے چلے ہیں اُس کی رحمت کا یقیں — اپنی تو صاحب یہی اوقات ہے

شمع ایماں کو خدا روشن رکھے
قبر میں جوہرؔ کی پہلی رات ہے

(۸)

مستحق دار کو حکم نظر بندی ملا — کیا کہوں کیسی رہائی ہوتے ہوتے رہ گئی
تم تو کعبہ کے خدا تھے پھر نکالے کیوں گئے — اے بتو کیسی خدائی ہوتے ہوتے رہ گئی

(۱۹۱۶ء)

(۹)

ایک ہی در کا بھکاری ہوں مجھے — اک فقط تیرا سہارا چاہئے
دشمنوں سے گر تلطف ہے تو کچھ — دوستوں سے بھی مدارا چاہئے
ہے تقاضائے جنونِ پردۂ در — خاک اڑانا آشکارا چاہئے
ہے وہی فرمودۂ غالبؔ کا پاس — ضبط کا کچھ اور یارا چاہئے
"چاک مت کر جیب بے ایام گل — کچھ اُدھر کا بھی اشارہ چاہئے"

(۱۰)

خود ہمیں میں ہو غمِ عشق کی، جو ہو نہ کمی
ورنہ دنیا میں کمی کچھ نہیں غمخواروں کی

(۱۱)

نہ بھائے گا تمھیں قصہ عزیزو! عیشِ رفتہ کا
پہ کیا کیجے ہمیں تو اک یہی افسانہ آتا ہے
ابھی اے دشت وحشت، مت الجھ چاکِ گریباں سے
یہ تھوڑی بستیاں ہیں، پھر وہی ویرانہ آتا ہے
یقیناً فصلِ گل میں پھر نکل بھاگا ہے زنداں سے
وہی شورِ سلاسل ہے، وہی دیوانہ آتا ہے

(۱۲)

ذی الحجہ سنہ ۱۳۴۱ھ اگست سنہ ۱۹۲۲ء

اس دردِ لا دوا کی دوا ہو تو جانیئے — دستِ مسیح میں یہ شفا ہو تو جانیئے
کہتے ہیں لوگ، ہے رہِ ظلمات پر خطر — کچھ دشتِ کربلا سے سوا ہو تو جانیئے
جود و سخائے ساقیِ کوثر کی دھوم ہے — ہم کو بھی ایک جامِ عطا ہو تو جانیئے

مرنے کو یوں تو مرتے ہیں ہر روز سیکڑوں
اپنے لئے پیامِ قضا ہو تو جانئے

کہتے ہیں نقدِ جاں جسے عاشقوں پہ قرض
یہ قرض ہم سے جلد ادا ہو تو جانئے

ہر شے کو لے کے شکر کیا بھی تو کیا کیا
جاں دیتے وقت شکر ادا ہو تو جانئے

دیوانہ ہو جو منکرِ تہذیب ہو، مگر
وہ سنّتِ شہِ دوسرا ہو تو جانئے

کٹ جائیں گے یہ دن بھی یہاں قیدِ سخت کے
کم کچھ مگر وہاں کی سزا ہو تو جانئے

تیزی ہے اس کی زخمِ جگر کیلئے فقط
ناخن سے واوہ بندِ قبا ہو تو جانئے

شہد و شرابِ خلد میں یہ چاشنی کہاں؟
کچھ خونِ دل سے بڑھ کے مزا ہو تو جانئے

جانے کو یوں تو جاتی ہے تو عرش تک مگر
حاصل کچھ اس سے آہ رسا ہو تو جانئے

یوں منہ سے بڑبڑانے کو کہتے ہیں دعا
اِتمامِ ماسعی کی دعا ہو تو جانئے

سچا ہے اپنے وعدہ پہ جو ہر وہ بالیقیں
وعدہ ہمیں سے اپنا وفا ہو تو جانئے

(۱۳)

وہ جس سے کہیں ہم تجھے دل شاد کریں گے
سمجھو کہ اسے اور بھی برباد کریں گے

مہمانِ قفس کیا تری فریاد کریں گے
اتنی بھی نہ اب خاطرِ صیاد کریں گے

جو دشت کہ آرام گہِ سبط نبی ہے
اُس دشت کو لاکھوں ابھی آباد کریں گے

حریت کامل ہے، دلا بندگیٔ حق
وہ تجھ کو غلامی ہی میں آزاد کریں گے

جو آرزوئے مرگ میں مرتے تھے وہ کشتہ
کس منہ سے شکایت تری جلاد کریں گے

خوش کرنے کو قاتل کے ہم اور اشک بہائیں
ہاں زخم جگر ہنس کے اُسے شاد کریں گے

کہہ لینے دو دل کھول کے ناصح کو نہ ٹوکو
کچھ اور بھی شاید ابھی ارشاد کریں گے

ہم جانتے ہیں لطف و عنایات کو اُن کی
ہوگا یہی کچھ اور بھی بیداد کریں گے

سب کہتے ہیں اکتا کے مساوات جفا سے
وہ طرز ستم اور کب ایجاد کریں گے

ہیں جن کی نگاہوں میں ازل سے ترے جلوے
وہ آرزوئے جنت شدّاد کریں گے؟

اے دل تجھے کچھ یاد بھی ہے عرش کا وعدہ؟
تو یاد کر اُن کو، وہ تجھے یاد کریں گے

خارج نہ ہو گر حد ادب سے تو میں پوچھوں
جوہر ہمیں کب خوش شہ بغداد کریں گے

(۱۴)

محرالحرام ۱۳۴۱ھ، اگست ۱۹۲۲ء

گلہ اے دل! ابھی سے کرتا ہے
عشق کا دم اسی پہ بھرتا ہے

جان دیتا ہے عیش فانی پر
بس، اسی زندگی پہ مرتا ہے

راحت جاوداں کو بھول گیا
کوئی دنیا میں یہ بھی کرتا ہے

عشق بن گر جئے تو خاک جئے
زندہ وہ ہے جو اُن پہ مرتا ہے

نام پر اُس کے سب جو دے بیٹھا
وہی اک ہے جو نام کرتا ہے

وقفِ مومن ہے آزمائشِ عشق — اس میں پورا وہی اترتا ہے
جس کو دنیا نے نامراد کہا — وہی ناکام کام کرتا ہے
ہے مسلماں کی بس یہی پہچان — کہ فقط اک خدا سے ڈرتا ہے
قول مومن ہے اُس کے فعل کی شرح — وہ جو کہتا ہے کر گزرتا ہے
مطمئن رہ، دلا، وہ جانِ جہاں — وعدہ کر کے کہیں مکرتا ہے
میرے رنگِ کفن کی شوخی دیکھ — یوں ہی عاشق ترا سنورتا ہے
آج کر لو جو کر سکو، کل تک — کون جیتا ہے، کون مرتا ہے
قلزمِ عشق میں گرا سو گرا — اس کا ڈوبا کہیں ابھرتا ہے؟
اس قدر احتیاط، اے صیاد! — کہ قفس میں بھی پر کترتا ہے
وہی دن ہے ہماری عید کا دن — جو تری یاد میں گزرتا ہے

مے اسلام کا بھلا جوہر
نشہ چڑھ کر کہیں اترتا ہے

(۱۵)

محرم الحرام ۱۳۴۱ھ، اگست ۱۹۲۲ء

مرا شور و شیون ہے در باغِ جناں تک ہے
فغانِ بلبلِ نالاں بہارِ بے خزاں تک ہے

نہیں پالا پڑا، قاتل تجھے ہم سخت جانوں سے
ذرا ہم بھی تو دیکھیں تیری جلّادی کہاں تک ہے

تجھے ہے قوت بازو پہ غرّہ صبر پہ ہم کو
لگا دے زور تو سارا تری طاقت جہاں تک ہے

تکبر نے سکھایا ہے تغافل گر تجھے ظالم
تو اپنی بھی پہنچ سن لے، مکینِ لامکاں تک ہے

بھلا مایوس کیونکر اُس سے ہو امت محمدؐ کی
کہ جس نصرت کا وعدہ ہر ضعیف و ناتواں تک ہے

یہ بادل کی گرج ہر دم، یہ بجلی کی چمک پیہم
نمائش سب کی سب، بلبل، یہ تیرے آشیاں تک ہے

ہمیں ثابت قدم نکلے، تو پھر اس کے قدم اُٹھے
یہ جبر و قہر کا جادو ہمارے امتحاں تک ہے

ابھی کیا ہے؟ ابھی اے دل ہزاروں امتحاں ہوں گے
ابھی تک اِدّعائے ضبطِ غم، تیرا زباں تک ہے

غنیمت ہے اگر باقی کہیں کچھ پاسِ مذہب ہے
ہماری آبرو جو کچھ ہے اس دھندلے نشاں تک ہے

اجابت کیوں نہ آئے عرش سے تا فرش، اگر جوہر
دعا کا سلسلہ تیری زمیں سے آسماں تک ہے

(۱۶)

۲۳ محرم الحرام ۱۳۴۱ھ ستمبر ۱۹۲۲ء

عالم میں(۱) آج دھوم ہے فتحِ مبین کی — سن لی خدا نے قیدیٔ گوشہ نشین کی
شیطان جلد باز کا جادو نہ چل سکا — تفسیر آج ہوگئی کیدی متین کی
ایمان واقعی ہوا گر غیب پر تو پھر — بر آئے ہر امید سے حق الیقین کی
ہے نامِ مصطفےٰ کی یہ برکت کہ پھر خدا — یوں جڑ جما رہا ہے محمد کے دین کی
تیرے کرم نے اور بھی گستاخ کر دیا — اک عرض اور ہے ابھی اس کمترین کی
اک گھر ترا یہاں بھی تو ہے اُسکے باب میں — کب لامکاں سے ہوگی مشیت یکین کی

---

(۱) فتح سمرنا کے موقع پر لکھی گئی مولانا اس وقت بیاپور جیل میں قید تھے۔ اخبارات کی شکل سے بھی محروم جیل بھی شہر کی آبادی سے فاصلہ پر تھا ترکوں اور یونانیوں کی لڑائی جاری تھی ایک روز دور سے اللہ اکبر کے نعروں کی آواز سنائی دی۔ دل اندر سے خود گواہی دے اٹھا کہ ہو نہ ہو آج ترکوں کی فتح سمرنا کی خبر آئی ہے۔ جوش میں آکر اُسی وقت یہ غزل کہہ ڈالی۔ کہنے کو تو کہہ ڈالی لیکن ڈرتے بھی جاتے تھے کہ کہیں یہ قیاس غلط نہ نکلے لیکن قیاس غلط نہ ثابت ہوا۔ اللہ نے واقعتہً "قیدی گوشہ نشین" کی سن لی تھی۔

ہم کو بھلا عزیز نہ ہو کیوں وہاں کی خاک — سرحد ملی ہو عرش سے جس سرزمین کی
اُس آستانِ پاک پہ گھسنا ہے چل کے سر — سجدوں سے اور بڑھتی ہے رفعت جبین کی
ہیں سب عرب میں شام فلسطین اور عراق — ہے شرط جس کے واسطے صرف ایک دین کی
بہرِ خدا یہود و نصاریٰ کو دو نکال — یہ ہے وصیت اُس کے رسولِ امین کی
وہ انبیا کا مولد و مدفن سپرد ہے — ختم الرسل اور اُس کے ہر اک جانشین کی
تینوں حرم ہیں اُس کے جو ہے لاشریک لہٗ — ترکیب ہے درست یہی ایک تین کی
چودہ برس جو قبلہ رہا ہے رسول کا — قیمت ہے اپنا خون اُسی کی زمین کی
وہ خود ہی کہہ رہا ہے کہ مانگو مدد مگر — اِیّاک شرط یاد رہے مستعین کی
غافل خدا کے قہر سے دیتی نہیں پناہ — سدِ سکندری ہو کہ دیوارِ چین کی
تعظیم لازمی تھی شہیدوں کی ورنہ یوں — اُٹھتی نہ آنکھ خلد میں ہر حورِ عین کی
ہے رخشِ عمر آپ ہی منزل کے اب قریب — حاجت ہمیں رکاب کی باقی نہ زین کی
کھادی کے بعد جیل کا خلعت جنھیں ملا — کرتے نہیں تمیز وہ موٹے مہین کی
ہے بدترین عذاب یہی اک شریف پر — یارب کرائیو نہ اطاعت کمین کی

کس بوالہوس سے لینے چلے تم بھی دادِ عشق
جو ہر ضرور بھینس نے کی قدر بین کی!

(۱۷)

صفر ۱۳۴۱ھ، اکتوبر ۱۹۲۲ء

آخر کو لے کے عرش سے فتح و ظفر گئی!
مظلوم کی دعا بھی کبھی بے اثر گئی؟

اگلی سی اب وہ زعم کی طغیانیاں کہاں
شب بھر میں کیا بھری ہوئی ندی اتر گئی

عالم کا رنگ اور سے کچھ اور ہو گیا
ہم بیکسوں کی آہ عجب کام کر گئی

ناکامیوں سے کام محبت کا بن گیا
اک دھات تھی کہ آگ میں پڑ کر نکھر گئی

جب طلعت و سعید، حلیم، انور و جمال[1]
چل دیں تو کیا جئیں کہ طبیعت ہی بھر گئی

مانا کہ یاں تک آنے کی فرصت نہیں انھیں
پوچھو تو آج موت کہاں جا کے مر گئی

اپنی ہی عمر نے نہ وفا کی، وہ کیا کریں؟
ہم ہو چکے تو ان کو ہماری خبر گئی

یکبارگی ہوس کے چھٹے سارے مشغلے
اے دل، نگاہ یار یہ کیا سحر کر گئی؟

خونِ شہید و اشکِ یتیم اب نہیں گراں
پھر کیوں نہ قدر قیمتِ لعل و گہر گئی

اے دورِ چرخ، کب سے ہیں میخوار تشنہ لب
سن تو سہی وہ گردشِ ساغر کدھر گئی

صیاد کیا ہوئی وہ تری خوئے احتیاط؟
مرغِ خیال کے نہ مرے پر کتر گئی؟

تسکین دہ اسیرِ قفس تھا خیالِ گل
دو چار دن میں آپ طبیعت ٹھہر گئی

---

(۱) ترکی کے مشہور مرحوم لیڈروں کے نام

اے یادِ یار، تیری رفاقت رہی گی یاد — آئی تھی یاس بھی شبِ ہجراں، مگر گئی
کہنے نہ پائے وصل کی شب مدعائے دل — اک داستانِ غم تھی وہی تا سحر گئی

سامانِ زیب و زینت تن ہو چکا بہت
کچھ روح کی سنائیے، وہ بھی سنور گئی؟

(۱۸)

جمادی الاول ۱۳۴۱ھ جنوری ۱۹۲۳ء

ہیں یہ انداز آزمانے کے — اور ہی ڈھنگ ہیں ستانے کے
کربلا ہے بہانہ کوثر — جائیے صدقے اس بہانے کے
گھر چھٹا یوں(۱) کہ چھوڑنے والے — تھے نہ ہم اُس کے آستانے کے
ایک اِک کر کے سب تنکے — کئے برباد آشیانے کے
کچھ دنوں گھومنا مقدر تھا — ساتھ ساتھ اپنے آب و دانے کے
دیکھئے اب یہ گردشِ تقدیر — کہیں آنے کے ہیں نہ جانے کے
پوچھتے کیا ہو بود و باش کا حال — ہم ہیں باشندے جیل خانے کے
قید میں اور اتنی بے باکی — سب یہ لچھن ہیں مار کھانے کے

---

(۱) مولانا کا داخلۂ وطن (رامپور) میں ممنوع ہو چکا تھا۔

سن بھی لیتا ہے حال دل وہ شوخ
آتے ہوں ڈھب مگر ستانے کے

جان کر قصہ، کچھ سنے اوراق
جستہ جستہ مرے فسانے کے

دے کسی اور کو یہ دم قاصد
میرے گھر وہ کبھی نہ آنے کے

تیزی گردش کہاں گئی اے چرخ
ہم ہیں محروم اک زمانے کے

خونِ عاشق سے سخت ہیں بیزار
ملک الموت اس زمانے کے

زنگ آلودہ ہو گئے سارے
ق
تھے جو آلات خوں بہانے کے

کھلتے جاتے ہیں راستے لیکن
روز دو چار جان جانے کے

تجھ سے سیکھے کوئی، ستم ایجاد
طرز عشاق کے ستانے کے

کیوں ہو خوں ریز جس کو گر آئیں
عاشقوں کا لہو سکھانے کے

نارِ نمرود اک نہیں، نہ سہی
سو طریقے ہیں دل جلانے کے

یہ بگڑنا ہے سب بناوٹ کا
منتظر ہیں فقط منانے کے

خود ہی بیٹھے ہیں یاں تو اٹھنے کو
اب گئے دن وہ ناز اٹھانے کے

چلئے جوہر کو چھوڑیئے "ناصح"
منہ لگے آپ کس دوانے کے

(۱۹)

جمادی الاول ۱۳۴۱ھ جنوری ۱۹۲۳ء

اے دل! تجھی کو صبر جو پروردگار دے
تکلیف کیوں یہ کشمکش انتظار دے

بیڑے کو جس کے ڈر ہو وہ ناخدا نہیں
آساں ہے اسکے واسطے ڈوبے ابھار دے

دنیا اگر نہ چاہے تو یوں موت تک نہ دے
دینے پہ لیکن آئے تو پھر بے شمار دے

راضی ہیں جو رضائے الٰہی میں ان کو کیا
جو چاہے ان کو گردش لیل و نہار دے

ہم اُسکے ہو لئے تو پھر اب اس سے کیا غرض
وہ جیت اپنی فوج کو دے یا کہ ہار دے؟

تاہم کریں نہ عرض تو ناچار کیا کریں؟
جب چین ہی نہ ہم کو دل بے قرار دے

سینچا تھا اس کو اپنے لہو سے حسینؓ نے
اب چاہے اس چمن کو خزاں دے بہار دے

اے حامل شریعت کامل ہے سر بھی نذر
یا چاہتا ہے بوجھ ہی سر سے اتار دے؟

تو کس خیال میں ہے؟ یہ وہ عشق ہی نہیں
اے بوالہوس جو فرصت بوس و کنار دے

نعلین ہی پہ ہو نہ کہیں اکتفا کلیم
اس آستاں پہ آئے تو سر بھی اتار دے

تجھ پر مدار فتح ہے اے دل، عدو فقط
ہے اس لئے کہ وہ تری چاندی نکھار دے

لغزش نہ ہو جو تیرے ہی پائے ثبات کو
ہے تو ہی کامیاب وہ ایذا ہزار دے

دے نقد جان تو بادۂ کوثر ابھی ملے
ساقی کو کیا پڑی ہے کہ یہ مے اُدھار دے

کٹتی ہے شغلِ عشق میں پل بھر میں عمرِ خضر
یہ دن ہیں کیا ہیں قید کے اے دل گزار دے
رہرو تھا راہِ عشق کا منزل کو پالیا
اب اور کیا نشاں مری لوحِ مزار دے؟
ہے رشک ایک خلق کو جوہر کی موت پر
یہ اس کی دین ہے جسے پروردگار دے

(۲۰)

رجب، شعبان و رمضان ۱۳۴۱ھ، مارچ و اپریل ۱۹۲۳ء

عرش تک جو بے خطا جاتا ہے یہ وہ تیر ہے
غیر سمجھا ہے کہ میری آہ بے تاثیر ہے
خوگرِ قیدِ وفا پر کھل چکا زنداں میں راز
جرم تھی وہ قید، یہ اس جرم کی تعزیر ہے
بے گناہی سے بھی بڑھ کر ہے اگر کوئی گناہ
تو سزائے عشق پا کر خجلتِ تقصیر ہے
چھوڑ میری فکر غافل، رو خود اپنی قید پر
جس کو تو زیور سمجھتا ہے وہی زنجیر ہے!

رسجن و جنّت ، دونوں ، اے کافر ہیں اس دنیا کے نام
وہ ازل سے بخت مومن ، یہ تری تقدیر ہے

دار ہی بنتی ہے ، اے دل زینۂ معراج عشق
خواب آغازِ محبت کی یہی تعبیر ہے

ہو نہ الجھن جب جنونِ جامہ در کا مل نہ ہو؟
جب تلک دامن ہے خارِ دشت دامنگیر ہے

ہاتھ تو ہوں گے قلم ، پر نامہ بر یہ بھی کہا؟
دل چرا لیتی ہے پہلو سے یہ وہ تحریر ہے

پائداری میں ہے قصروں سے سوا کچی سی قبر
جو قیامت تک رہے قائم یہ وہ تعمیر ہے

خونِ ناحق کا کسی کے شبہ اور تم پر ؟ مگر
سینۂ جوہر میں دیکھو تو یہ کس کا تیر ہے

(۲۱)

قید ہے ، جوہر کہ بیجاپور کی تسخیر ہے؟
گولکنڈے بھی جو جا پہنچے تو عالمگیر ہے

اے مسیحا، اس مرض سے کون چاہے گا شفا
دار پر موت آئے اس کی بھی کوئی تدبیر ہے

اے مسلماں، تو تو مسجود ملائک تھا کبھی
پھر یہ شیطاں کی غلامی کیوں تری تقدیر ہے

کیا نہیں واقف ابھی اسلام کی تاریخ سے؟
اِنَّ مع العسرِ یسراً ہی کی سب تفسیر ہے

ہو محمدؐ کیوں نہ قرآں اور بھی ہم کو عزیز؟
اُس میں خود تیری جو جیتی جاگتی تصویر ہے

دین میں اکراہ کیسا؟ ہاں برائے حفظ دیں
دل میں قرآں ہے ہمارے ہاتھ میں شمشیر ہے

لیس للانسانِ الا ما سعیٰ کو یاد رکھ
کر توکّل پھر تری تدبیر ہی تقدیر ہے

یا الٰہی طوق لعنت ہو نہ گردن میں وہاں
غم نہیں گر یاں ہمارے پاؤں میں زنجیر ہے

سحر کاری سوزِ دل کی داد پاتی ہے زباں!
سب یہی کہتے ہیں کیا جادو بھری تقریر ہے

حیف جوہر ما سوا سے اور یہ بیم و رجا ؟
جو کبھی بخشی نہ جائے گی یہ وہ تقصیر ہے

(۲۲)

نہ اڑ جائیں کہیں قیدی قفس کے
ذرا پر باندھنا صیاد کس کے

نشانِ آشیاں کیا جس چمن میں
لگے ہوں ڈھیر ہر سو خار و خس کے

ملے اک خم تو میخانے سے، ساقی!
کہ ہم چھوٹے ہوئے ہیں دو برس کے

گراں ہو اب تو شاید سیر گل بھی
کچھ ایسے ہو گئے خوگر قفس کے

ملی ہے قید آزادی کی خاطر
نہ پڑ جائیں کہیں دونوں کے چسکے !

جو رہنا چاہے بند غم سے آزاد
پھنسے پھندے میں کیوں تار نفس کے

مے کہنہ ملے گی مسجدوں میں
یہ خمخانے ہیں تیرہ سو برس کے

فرشتوں نے کیا ہے ان کو سجدہ
نہیں اے بت یہ بندے تیرے بس کے

جو کھو بیٹھا متاعِ عزتِ نفس
برابر ہو گیا مور و مگس کے

ملے اب دیکھئے کب جام کوثر؟
یہاں تو رہ گئے میکش ترس کے

گھٹیں کیا حبِّ ملک و عشقِ مذہب؟
نشے ہیں یہ بھی کیا چانڈو چرس کے

جو سچ ہے وعدۂ جودی تو یہ مینہ
کھلے گا اک نہ اک دن خود برس کے

نہیں باقی رہا جب پاس آئین　　مٹے سب تفرقے دُزد و عسس کے
چمن تو ہم نے خود چھوڑا ہے گلچیں　　گلے پھر کیا کریں قید قفس کے
گیا اتنے میں خود تارِ نفس ٹوٹ
تھے جوہر منتظر اِک ہم نفس کے

(۲۳)

جنون ہی سے نہ گر بالکل دل دیوانہ خالی ہے
نہ مانوں گا اثر سے نعرۂ مستانہ خالی ہے
اثر سے گر کسی کا نعرۂ مستانہ خالی ہے
تو پھر سمجھو جنوں سے بھی دل دیوانہ خالی ہے
مروت سے تری ہم بیکسوں کی شرم رہ جاتی
بھری محفل میں ساقی، اک یہی پیمانہ خالی ہے
وہ اچھا ہی سہی، پر اب تو دل لگتا نہیں اُس میں
جو ذکرِ عشق و دردِ ہجر سے افسانہ خالی ہے
یہ حالت ہو گئی ہر ایک ساقی کے نہ ہونے سے
کہ خم کے خم بھرے ہیں مے سے اور میخانہ خالی ہے

ہماری خاک کو کیا خاک ڈھانکے گا کہ خود تجھ سے
ابھی، اے بوئے الفت، سبزۂ بیگانہ خالی ہے
دلا! ڈر ہے کہیں کعبہ پہنچ کر تو نہ کہہ بیٹھے
کہ واپس چل یہاں سے اب تو یہ بت خانہ خالی ہے
تری محفل میں ہوں یوں ایک سا اک بڑھ کے فرزانہ
مگر افسوس! جائے عاشق دیوانہ خالی ہے
ہمیں ذوق اسیری چھوڑتا ہے کب گلستاں میں
قفس میں جب تک اے صیاد کوئی خانہ خالی ہے
یہ مانا ہم نے جو ہر شہر چھوڑا، پر کہاں جائیں
وہ تیرے دم سے تھا آباد، اب ویرانہ خالی ہے

(۲۴)

شعبان المعظم ۱۳۴۱ھ، مارچ ۱۹۲۳ء

قید اور قید بھی تنہائی کی — شرم رہ جائے شکیبائی کی
سوجھتا کیا ہمیں ان آنکھوں سے — شرط تھی قلب کی بینائی کی
در بت خانہ سے بڑھنے ہی نہ پائے — گرچہ اک عمر جبیں سائی کی

قیس کو ناقۂ لیلیٰ نہ ملا — گو بہت بادیہ پیمائی کی
ہم نے ہر ذرّہ کو محمل پایا — ق — ہے یہ قسمت ترے صحرائی کی
وقف ہے اُس کے لئے جان عزیز — کعبہ کے خادم و شیدائی کی
کعبہ و قدس میں گھر کیا؟ یہ بھی — اِک ادا ہے مرے ہرجائی کی
نظر آیا ہمیں ہر چیز میں تو — اُس پہ یہ دھوم ہے یکتائی کی
عشق، اور جورِ ستمگر کا گلہ؟ — حد ہے اے دل، یہی رسوائی کی
عقل کو ہم نے کیا نذرِ جنوں — عمر بھر میں یہی دانائی کی
کر گئی زندۂ جاوید ہمیں — تیغ قاتل نے مسیحائی کی
ہو نہ تقلید، دلا، مقتل میں — کہیں موسیٰ سے تمنائی کی
نہ سہی تیغ، تجلی ہی سہی — ق — آنکھ جھپکے نہ تماشائی کی

کل کو ہے پھر وہی زنداں جوہرؔ
ٹھیک کیا آپ سے سودائی کی

(۲۵)

رجب ۱۳۴۱ھ، مارچ ۱۹۲۳ء

مژدۂ فتح، کہ پیغامِ جناں لایا ہے — کچھ تو میرے لئے ماہِ رمضاں لایا ہے

میکشو، مژدہ! کہ جس سے پلٹ آتا ہے شباب
وہی سوغات پھر اب پیرِ مغاں لایا ہے

خوش ہیں مرغانِ چمن کنجِ قفس میں بھی مگر
تو کہاں سے ہمیں اے عشق کہاں لایا ہے؟

مدخلِ صدق کی تعبیر ہے خود مخرجِ صدق
لے بھی جائیگا یہاں سے جو یہاں لایا ہے

حکمراں خلق پہ ہوگا وہی جس کا مذہب
خلق کے واسطے عیش و جہاں لایا ہے

شکوہ صیاد کا بیجا ہے قفس میں بلبل!
یاں تجھے آپ ترا طرزِ فغاں لایا ہے

عشق تو اپنا خود انجام ہے پر تو ناصح
اور اک مسئلہ سود و زیاں لایا ہے

سعد اسود سے چھٹے شوقِ شہادت میں عروس
لینے جاتا ہے جہیز، اسپ سناں لایا ہے

ہم اسیرانِ قفس کب نہیں ممنونِ بہار؟
رنگ پھر آج تو کچھ دردِ نہاں لایا ہے

کرمِ غیر کے خوگر تو نہ تھے ہم اے چرخ
خیر ہے، آج یہ کیا بارِ گراں لایا ہے؟

خوگرِ جور تھے ہم، پر کرمِ غیر یہ کیا
کیوں، فلک، آج یہ کیا بارِ گراں لایا ہے

(۲۶)

شعبان ۱۳۴۱ھ، مارچ ۱۹۲۳ء

کافر ہنسی اڑائیں خدا کے وعید کی
ساعت نہ یوں ٹلے گی عذابِ شدید کی

جب تک کہ دل سے محو نہ ہو کربلا کی یاد
ہم سے نہ ہو سکے گی اطاعت یزید کی

یہ راہ خلد خود ہی نہ بھائے ہمیں مگر
دعوت تو سب کو دیتی ہے تربت شہید کی

قائل نہ ہم ہوں کیسے مع العسر یسر کے؟
اے دل، مہ صیام ہے تقریب عید کی

شکر خدا کہ جس نے پس از ظلمت فراق
پہلی جھلک دکھائی، یہ صبح امید کی

کیا دے صلہ صبا کو پیام بہار کا؟
مرغ قفس کی جان ہے نذر اس نوید کی

سائل کو اذن عام ہے اس بارگاہ میں
کچھ پوچھ واں نہیں ہے قریب و بعید کی

تنہائی کیسی قید ہے وہ جو ہم سخن!
کر تو تلاوت اس کے کلام مجید کی

تو جس کو مل گیا اسے ہر چیز مل گئی!
"بڑھیا یہ گر بتا گئی ہاروں رشید کی"

ہے خواب میں بھی حسن پیمبر تجھے حجاب
جوہر کو آرزو ہی رہی تیری دید کی

(۲۷)

گویا ہے لاش بھی تو تمہارے شہید کی
پیہم صدا بلند ہے ہل من مزید کی

ہر سنگ در پہ ہم نے جھکانے کے بعد سر
بے کار فرش کعبہ کی مٹی پلید کی

ہیں شوق کی اگر یہی امیدواریاں
نوبت کب آئے دیکھئے گفت و شنید کی

رکھ دیکھیں ہم دریغ عظام رمیم کو!
قدرت خدا میں کب نہیں خلق جدید کی

الطاف[1] بھی ہیں گرچہ فرنگی محل میں خوش
پر بات ہی کچھ اور ہے عید سعید کی
ممکن نہ ہو دوگانہ، سویاں نہ ہوں نصیب
زنداں میں ہو دو چند خوشی پھر بھی عید کی
ان[2] کا کرم بھی ان کی کرامت ہو ورنہ یوں
کرتا ہے کوئی پیر بھی خدمت مرید کی

(۲۸)

شعبان و رمضان المبارک ۱۳۴۱ھ اپریل و مئی ۱۹۲۳ء

جاں تو دے سکتے ہیں، زینت نہ ہوں درباروں کی
ہو نہ اب اتنی بھی اوقات وفاداروں کی؟
زخم دل کا انھیں بھولے سے بھی آیا نہ خیال
کون لیتا ہے دعا ایسے نمک خواروں کی؟
کہہ دو رضواں سے نہیں سایۂ طوبیٰ درکار!
اپنی جنت ہے یہیں چھاؤں میں تلواروں کی

---

(۱) مولوی الطاف الرحمٰن صاحب اور مولوی سعید الرحمٰن صاحب قدوائی کی طرف اشارہ ہے۔
(۲) مولانا عبدالباری فرنگی محلیؒ کی طرف اشارہ ہے۔

بوجھ میرا نہ اٹھائے کوئی محشر میں تو کیا؟
دستگیر آپ جو رحمت ہے گنہگاروں کی

ہے محمدؐ کی شفاعت تو خدا کی رحمت
حشر کیا عید ہے اُمّت کے گنہگاروں کی!

روز کچھ مرتے ہیں، پھر بھی نہیں درماں کا خیال
حالت اچھی ہے ابھی آپ کے بیماروں کی

سرفروشانِ جفاکش کے سروں کی قیمت
اور بھی بڑھ گئی قلت سے خریداروں کی

کر چکے پانوں تو مہمانیِ خارِ صحرا
سر بھی دعوت کرے اب قہر کی دیواروں کی

ایک ہی دو سہی، پر کچھ تو پہنچتیں دل تک
نوکیں رہ جاتی ہیں سب پانوں میں کیوں خاروں کی؟

کہدو ان گوشہ نشینوں سے بھریں گوشۂ قبر
نہیں دنیا میں جگہ آپ سے بیکاروں کی

تودۂ خاک بھی اک قبر کو میری ہے بہت
اس عمارت کو ضرورت نہیں معماروں کی

ساقیا! ابر بھی ہے، مے بھی ہے اور تو بھی ہے مست
آج بر آئیں مرادیں ترے مے خواروں کی

جب نہیں وعدے کو ایفا سے ذرا بھی سروکار
پھر کمی کیا ہے تمہارے لئے اقراروں کی

(۲۹)

کبھی (۱) چکھے ہی نہیں آبلہ پائی کے مزے
خضر کیا جانے بھلا راہ نمائی کے مزے

کثرت شوق سے تھا ہجر بھی ہمرنگ وصال
ہم نے لوٹے ہیں بہت تیری جدائی کے مزے

---

(۱) مولانا کے برادر مکرم ذوالفقار علی خاں صاحب گوہر سے مولانا اور نیز شوکت علی صاحب کو اپنے زمانہ نظر بندی اور بیتول جیل میں کچھ شکایات پیدا ہوگئی تھیں۔ ذوالفقار علی خاں صاحب نے ان شکایات کا جواب ایک غزل میں دیا تھا جس کا مطلع یہ ہے ؎

جور اعدا کے گلے تیری جدائی کے گلے — اس دل تنگ میں ہیں ساری خدائی کے گلے
(گوہر)

مولانا نے گلے شکوؤں کا جواب بڑے مزے سے اپنے انداز میں لکھا ہے۔

کشش شوق تھی اور لذت بعدِ منزل
سب طرف خار تھے اور آبلہ پائی کے مزے

طبع آزاد اسیری میں بھی پابند نہ تھی
قید میں ہم نے اٹھائے ہیں رہائی کے مزے

سمجھے ہر سجدہ کو معراج جو زاہد چکھ لے
در توبہ پر مری ناصیہ سائی کے مزے

آگئی وادی پر خار بڑھاؤ تو قدم
پھر نہ کہنا نہ ملے راہ نمائی کے مزے

میری مرضی ہوئی گم جب سے تری مرضی میں
بندگی ہی میں ملے ساری خدائی کے مزے

درگہ حسن پہ سب ایک ہیں محمود و ایاز
بادشاہوں کو بھی ملتے ہیں گدائی کے مزے

شعر جوہر کی ہو کیا قدر سخن سازوں کو
ہم سے پوچھے کوئی اس ہرزہ سرائی کے مزے

(۳۰)

مولانا مرحوم کی آخری غزل

جو مجھے درد آشنا کر دے
اے خدا نالہ وہ عطا کر دے

اب تو لے دے کے یہ تمنا ہے
میرے حق میں کوئی دعا کر دے

کوئی اتنا نہیں زمانے میں
جو مرے درد کی دوا کر دے

مجکو تم اس نگاہ سے دیکھو
جو تمھیں درد آشنا کر دے

اب بھی اتنا اثر ہے نالہ میں
حشر میں حشر اک بپا کر دے

سیرتِ محمد علیؒ

مرتبہ

مولوی رئیس احمد صاحب جعفری (جامعی)

مع مقدمہ مولینا عبد الماجد صاحب دریابادی، مدیر "صدق"

ماضی قریب میں اسلامی ہند کی سرزمین نے جو چوٹی کے اکابر و مشاہیر پیدا کئے اگر یہ سوال پیدا ہو کہ بہ لحاظ جامعیت ان میں سے سرفہرست کس کو بنایا جائے اور کون ہی جس کی سوانح حیات کے اندر اجمالاً پوری عصرِ حاضرہ کی تاریخ آجائے تو جواب میں صرف ایک ہی نام لیا جا سکتا ہے اور وہ نام محمد علی کا ہوگا۔

انسان کی زندگی کائنات کا سب سے پوشیدہ راز ہے اور انسانی شخصیت کا سمجھنا اور سمجھکر دوسروں کو سمجھانا اسی نسبت سے دشوار۔ پھر مولینا محمد علی جیسی جامع شخصیت کے سوانح حیات لکھنا دشوار تر تھا لیکن قابل مرتب نے تمام واقعات کو اس خوبی سے ترتیب دیا ہے کہ اس آئینہ میں عہد حاضر کی پوری تاریخ نظر آتی ہے کتاب اس قدر مقبول ہوئی کہ دو ہزار کا اڈیشن چند ماہ میں قریب قریب فروخت ہو گیا کتابت و طباعت ایسی دیدہ زیب ہے کہ دیکھ کر آنکھیں کھلتی ہیں مولینا مرحوم کی متعدد تصاویر بھی دی گئی ہیں۔

قیمت سے ر

مولینا محمد علیؒ کی متفرق کتابیں

سنہ ۲۰ء کے سیاسی ہیجان میں عام اشاعت کے لئے مولینا محمد علی رحمۃ اللہ علیہ کی مختلف تحریریں اور تقریریں آل انڈیا خلافت کمیٹی کی جانب سے شائع ہوئی تھیں، چند رسالے مختلف اداروں یا افراد نے بھی چھپوائے تھے جو اب ناپید ہیں۔ مکتبہ جامعہ کو جہاں جہاں سے بھی جس قدر کتابیں مل سکیں حاصل کرلیں۔ شائقین طلب فرمائیں:۔

تقاریر حصہ اول	۸ر
تقریر مدراس	۳ر
بیان کراچی	۴ر
خطبہ صدارت (دہلی و لکھنؤ)	۵ر
چند اہم خطوط	۳ر
قومی و اسلامی تعلیم کا نظام	۴ر
ایڈرس خلافت ڈیلیگیشن (لندن)	۴ر

مکتبہ جامعہ ملیہ اسلامیہ دہلی

خطبہ صدارت

(کوکناڈا)

انگریزی کے زبردست اہل قلم، ہندوستان کے قائد اعظم صاحب فکر و نظر، رئیس الاحرار مولینا محمد علی مرحوم کا فاضلانہ خطبہ صدارت جو آپ نے کوکناڈا کانگریس کے صدر کی حیثیت سے ۱۹۲۳ء میں کانگریس کے سالانہ اجلاس میں پڑھا تھا۔

یہ وہ خطبہ ہے جو اپنے مغز و تعلیم کے اعتبار سے اور اپنی زبان و انشا کے لحاظ سے ہمیشہ یادگار رہے گا۔ صرف چند کاپیاں باقی ہیں۔ آپ بھی ایک کاپی اپنے واسطے محفوظ کر لیجئے ورنہ کسی قیمت پر نہ ملے گی۔

قیمت

انگریزی اڈیشن - عہ/

اردو اڈیشن - عہ/

THOUGHTS
ON
THE PRESENT DISCONTENT.

یعنے

موجودہ بے چینی کے اسباب پر ایک نظر

مصنفہ

رئیس الاحرار مولینا محمد علی مرحوم و مغفور

مولینا محمد علی کے ان شہرۂ آفاق انگریزی مضامین کا مجموعہ
ہے جو اخبار ٹائمز آف انڈیا اور انڈین اسپیکٹیٹر میں شائع
ہو کر خراج تحسین وصول کر چکے ہیں۔ یہی وہ مضامین ہیں جنھوں نے ہمارے
تعلیم یافتہ طبقے کی ذہنیت میں انقلاب پیدا کرنے کی داغ بیل ڈالی
ملک کی سیاسی بے چینی پر اس قدر معقول اور مدلل بحث ہے اور موجودہ
سیاسی گتھیوں کو اس خوبی سے سلجھایا ہے کہ پڑھنے والے کو آپ کے تبحر علمی
لوہا ماننا پڑتا ہے۔ اور آپ کی قیادت کے سامنے سر تسلیم خم کرنا پڑتا ہے

قیمت ..... بزبان انگریزی ..... عہ

جامعہ

زیرادارت

ڈاکٹر سید عابدحسین-ایم-اے-پی ایچ ڈی

یہ جامعہ ملیہ کا ماہوار علمی و ادبی رسالہ ہے - جو تقریباً دس سال سے برابر شایع ہو رہا ہے اور اپنے بلند پایہ علمی مضامین کے باعث ملک میں نہایت عزت کی نگاہ سے دیکھا جاتا ہے -

رسالہ کی سالانہ قیمت پانچ روپے ہے- نمونہ کا پرچہ ایک کارڈ لکھکر طلب فرمائیے -

پیام تعلیم

بچوں کا سب سے اچھا ماہانہ رسالہ

رسالہ کیا ہے ایک شفیق استاد ہے جغرافیہ، تاریخ سائنس کے مضامین اور اخلاقی پند و نصایح، کہانیوں، نظموں، معموں کا ایک دلچسپ مجموعہ ہے - جماعت میں جن مضامین سے لڑکے جی چراتے ہیں - پیام تعلیم میں خوشی سے پڑھتے ہیں - اس رسالہ کی یہی خوبی دیکھکر ماہرین تعلیم نے اسکو اسکولوں کیلئے سرکاری طور پر خرید کیا ہے -

چندہ سالانہ ۲ روپے ۸ آنے

مکتبہ جامعہ دہلی

Jamia Art Press Delhi